CITIZENSHIP BRANCH
OTTAWA
JUL 2 1965
OF CIT.
MM GR

The Latvian Newspaper for Canada and U. S. A.
Published twice weekly by the Latvian Relief Society of Canada "Daugavas Vanagi"
Business Office: 491 College St.,
Editor-in-Chief: ALFRĒDS VIŅČELS
Toronto 4, Ontario, Canada
Telephones: 921-7121; 368-3239
United States Editorial Offices:
New York: Editor — V. Irbe,
4035 Rombouts Ave, Bronx N. Y. 10466, U.S.A.
Chicago: Editor — D. Vallena,
648 South 23rd Ave., Bellwood, Ill., 60104, U. S. A.
WEDNESDAY, JUNE 30, 1965.

LATVIJA AMERIKĀ

52. N-RS. TRESDIENA, 1965. GADA 30. JŪNIJS. 15. GADS.

AUTHORIZED AS SECOND CLASS MAIL BY THE POST OFFICE DEPARTMENT OTTAWA AND FOR PAYMENT OF POSTAGE IN CASH

Latviešu laikraksts Amerikā
Iznāk divas reizes nedēļā — trešdienās un sestdienās. Izdevējs — Latviešu aprūpes biedrība Kanadā „Daugavas Vanagi."
ATB. REDAKTORS: ALFRĒDS VIŅČELS
Redakcija un kantoris: 491 College St., Toronto 4, Ontario, Canada
Tālruņi: 368-3239 (redakcijai) un 921-7121 (kantorim)
Redaktora tālrunis vakaros — 531-4533
Nujorkas redakcijas vaditājs V. IRBE
4035 Rombouts Ave, Bronx N. Y. 10466, U.S.A.
Tālrunis 994-7917
Čikagas redakcijas vaditāja D. VALLENA
648 South 23rd Ave, Bellwood, Ill., 60104, U. S. A
tālrunis 544-4278

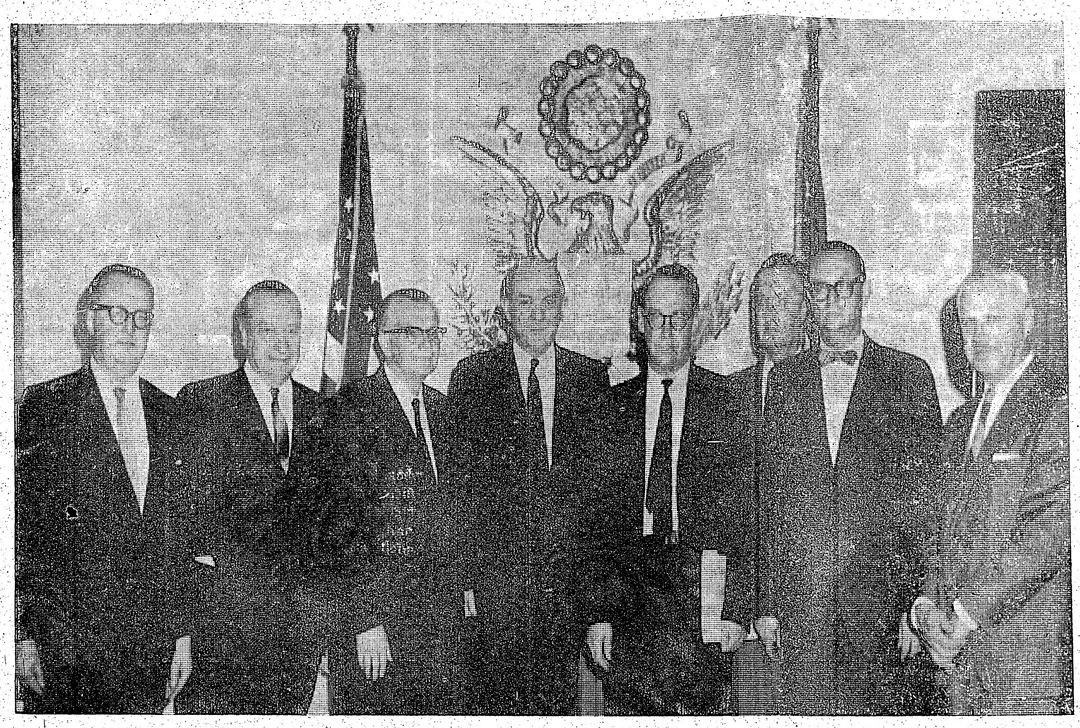

Apvienotās amerikāņu baltiešu komitejas vadība pieņemšanā pie ASV ārlietu ministra Dīna Raska: no kreisās — ALAs ģenerālsekretārs B. Albats, ALAs valdes priekšsēža vietnieks A. Bērziņš, Amerikas lietuviešu centrālās organizācijas priekšsēdis L. Simutis, ASV ārlietu ministrs D. Rasks (Dean Rusk), Apvienotās baltiešu komitejas priekšsēdis prof. P. Lejiņš, Amerikas igauņu centrālās organizācijas pārstāvis G. Bušmans, Amerikas igauņu centrālās organizācijas priekšsēdis H. Lēsments un Amerikas lietuviešu centrālās organizācijas pārstāvis A. Rudis.

ASV senātori un deputāti runā par Baltijas valstīm

PAR „BALTIJAS BALSI" RUNĀ ASV KONGRESĀ

ASV kongresa loc. Edvards Dervinskis 14. jūnijā pieprasīja stundu laika, lai atzīmētu Baltijas valstu nelikumīgās okupācijas 25 gadus. Viņš atkārtoja savu agrāk rezolūcijā izteikto prasību, lai ASV prezidents liktu AN sūtnim Stīvensonam pieprasīt Baltijas valstu jautājumu ievietot AN darba kārtā (H. Con. Res. 96, bez tam kongresā iesniegtas 40 līdzīgas rezolūcijas). Savu prasību motivējot, Dervinskis sevišķi uzsvēra baltiešu piespiesto izklidināšanu pa Pad. savienību un citu tautību masveida nometināšanu Baltijas valstīs. AN vajadzētu pieprasīt: a) visu okupācijas armiju, aģentu, kolonizātoru un kontrolētāju izvākšanos; b) visu izsūtīto, apcietināto un vergu darba nometnēs ieslodzīto atlaišanu mājās; c) atļaušanu atgriezties mājās visiem trimdiniekiem, lai AN vadībā un pārraudzībā varētu notikt brīvas vēlēšanas pēc vispārpieņemtajiem tautu pašnoteikšanās principiem.

„Viena no aktīvākajām organizācijām, kas strādā Baltijas valstu brīvības atgūšanas labā, ir „Americans for Congressional Action to Free the Baltic States", teica dep. Dervinskis, nolasīdams šīs organizācijas rezolūciju sakarā ar Baltijas valstu 25 gadu verdzību zem krievu komūnisma, kuru reizē ar to ievietoja arī kongresa aktīs (Congressional Record, 12931. lpp., 1965. g. 14. jūn.).

„ASV, būdamas brīvās pasaules morālā un militārā vadībā, atzīst par savu pienākumu rūpēties par pasaules mieru un īstu brīvību. Mums nebūs pilnīga miera un īstas brīvības, iekams visas tautas, kas tagad pakļautas komūnistu kontrolei, varēs nodoties savu likumīgo tiesību attīstīšanai. It sevišķi nepieciešams pašreiz mums atzīt to tiesisko un morālo bazi, uz kuŗas balstoties, Baltijas valstu piederīgie prasa neatkarību," uzsvēra dep. Dervinskis.

„Baltiešu trimdas vadība uztur ļoti efektīvu un praktisku programmu, darbojoties dzimtenes atbrīvošanas labā. Kur vien šo tautu piederīgie apmetušies brīvajā pasaulē, visur tie strādā uzcītīgi, progresīvi un iedarbīgi, aizvien uzsverot, ka griežas pie pasaules sirdsapziņas, lai viņu morālās un politiskās tiesības tiktu atzītas. Viens no projektiem, kuŗa īstenošanas iespēju tie tagad apsver, ir radiostacijas „Batijas Balss", kuŗš darbotos Baltijas jūras starptautiskajos ūdeņos un raidītu patiesību padomju Krievijas jūgā iekļautas tautas brāļiem. Kā jūs zinat, „Amerikas Balss" raidījumi uz Baltijas valstīm liek daudz ko vēlēties,— praktiski zinojumi par apstākļiem pasaulē visai aprauti; bet „Brīvās Eiropas" raidītājs uz Baltijas valstīm vairs nemaz neraida," dep. Dervinskis paskaidroja, pēc tam lūgdams atļauju jautājumu par Baltijas valstīm apcerēt arī citiem kolēģām. Pieteicās runāt 28 tautas vietnieku nama locekļi: Šizlers, Stantons, Fridels, Adērs, Džeralds Fords, Otingers, Karltons Kings, Tods, Daniels, Dulskis, Klīvlends, Klučinskis, Halpeirns, Rodino, Breijs, Frelinghoizens, Garmacs, Šnēbelijs, Mērfijs (Ill.), Bobs Vilsons, Flads, Dželsons, Nelsens, Farbšteins, Dadario, Alberts, Fallons un Pučinskis.

Katrs no viņiem savā runā pieminēja Baltijas valstu okupācijas nelikumību, daudzi atcerējās necilvēcīgās deportācijas 1941. gadā un vēlāk. Daži piemināja arī varonīgo partizānu cīņas pret okupantiem, kas vilkušās gadiem ilgi. Visi zināja, ka Baltijas valstīs pastāvošais režīms vēl aizvien nav iedzīvotāju pieņemts, un vairāki pieminēja savas rezolūcijas, kuŗas par Baltijas valstīm iesnieguši ASV kongresā.

„Ceru, ka tiem, kas piedalās Baltijas valstu atbrīvošanas dažādajos projektos, šī iespaidīgā rūpēšanās par viņu lietu un intereses parādīšana no ASV kongresa locekļu puses dos jaunus spēkus darbu turpināt," dep. Dervinskis nobeidzot teica.

D.

☆

14. jūnija darba sēdi ASV ievadīja ar Latviešu ev. luterāņu baznīcas federācijas prezidenta A. Veinberga lūgsnu. Tālākajā sēdes gaitā, sakarā ar 25 gadiem, kuŗus Baltijas valstis jau smok padomju nebrīvībā, bez citiem arī senātors Pauls H. Dagless (Douglas) šo faktu atgādināja kongresa locekļiem. Īsi un koncentrēti apgaismodams Baltijas tautu vēsturi, viņš piemināja pastāvīgo agresiju, no kuŗas šīs tautas cieta, raksturoja baltiešu brīvības tieksmes, trīs neatkarīgo valstu nodibināšanos un to uzplaukumu. Dagless pieminēja agrārreformu, saimniecisko progresu, vispārējo attīstību un sekmes, nostabilizējot darba apstākļus, gādājot par veselības un sociālo aprūpi. Šīs ziedošās mazās valstiņas bija visās saimniecības nozarēs tālu priekšā Pad. savienībai un mūžīgs dadzis tās acīs, līdz,— senātora vārdiem runājot,— „salīdzinājums šķita kļūstam aizvien nepanesamāks, un 1940. gada jūnijā padomju valsts uzsāka savu neuzbrukšanas līgumu pārkāpšanu šausmu pilnos apmēros. Krievu neprātīgo brutālitāti 1940.-tajos gados ne laiks, ne propaganda nekad nevarēs nomazgāt baltu," deklarēja senātors Dagless.

Uzsvērdams, ka ASV valdība nekad nav atzinusi Baltijas valstu varmācīgo iekļaušanu Pad. savienībā, bet allaž nostājusies pret šo noziegumu, Dagless savu runu pabeidza: „Cerēsim un lūgsim Dievu par to, kaut tā diena pienāktu drīz, kad Baltijas valstīs atjaunosies brīvība un demokratija."

Senātors Pauls Dagless ir vīrs, kuŗš 1954. gadā iesniedza senātā pieprasījumu no jauna apstiprināt ASV nostāju Baltijas valstu jautājumā. 1959. gadā ASV kongress pieņēma viņa Apspiesto tautu rezolūciju, kuŗas rezultātā ASV atzīmē Apspiesto tautu nedēļu.

—ns.

ALJA UZŅEMAS INICIATĪVU

Lai liecinātu, ka jaunatnes interese par Latvijas tiesību atgūšanu nav zudusi pēc dzimtenes 25 gadu okupācijas, Amerikas latviešu jaunatnes apvienības valde savā 19. jūnija sēdē Stoni - Krikā, Konektikatā, atzina, ka būtu vēlams un pat nepieciešams īstenot domu, kuŗu atzinīgi novērtējuši ALAs 14. kongresa dalībnieki Čikagā: iesaistīt uzdevumu veikšanā vairākus algotus darbiniekus (varbūt, BPLA ietvaros), kas izstrādātu ilgtermiņa nacionālpolitiskus plānus un palīdzētu tos reālizēt. Apzinoties, ka nevienai trimdas organizācijai pašreiz nav pa spēkam un arī nebūtu pareizi uzņemties šo kopējiem spēkiem veicamo pasākumu, ALJA ir gatava apzināt un arī mēģināt piesaistīt citas organizācijas un ieinteresētas personas šīs domas īstenošanai resp. sagādāt līdzekļus darbinieku algošanai un izstrādāt viņu darbības vadlīnijas. Lai labāk noskaidrotu tautiešu domas par šo nacionālpolitisko darbinieku specifiskajiem uzdevumiem, ALJA izdarīs aptauju — apmēram līdzīgu tai, kādu izdarīja dziesmu svētku laikā Toronto.

—rē—

BALTIEŠU DELEGĀCIJA ASV ĀRLIETU MINISTRIJĀ

ASV ārlietu ministrs D. Rasks 23. jūnijā pieņēma Apvienotās baltiešu amerikāņu komitejas delegāciju. Pusstundu garā sarunā komitejas pārstāvji un ārlietu ministrs Rasks pārrunāja triju Baltijas valstu problēmas. Delegācija iesniedza ASV ārlietu ministram deklarāciju, lūdzot ASV palīdzību padomju kolonizācijas piemēru Eiropā laikā, kad citas tautas viena pēc otras atbrīvojas no svešinieku dominācijas saskaņā ar lielā ASV prezidenta Vudrova Vilsona pašnoteikšanās deklarācijas principiem.

Deklarāciju no baltiešu puses parakstījis Apvienotās baltiešu amerikāņu komitejas priekšsēdis P. Lejiņš, Igauņu nacionālās komitejas pr-dis H. Lēsments un Lietuviešu amerikāņu padomes priekšsēdis L. Simutis.

MIERA MISIJAS NEDIENAS

No Londonas ziņo, ka ministru prezidenta Vilsona sastādītā Britu kopvalsts miera misija Vietnamas kara izbeigšanai savus ceļošanas plānus atmetusi un tālāk par Ženēvu nebrauks. Ženēvā 7. jūlijā misijai paredzēta tikšanās ar Apvienoto Nāciju ģenerālsekretāru Utantu.

Vilsona pūliņi uzņemties starpnieka lomu Vietnamas kara izbeigšanai nomira dabīgā nāvē pagājušās nedēļas beigu posmā, kad viņu atteicās pieņemt kā Maskava, tā Pekinga un Hanoja. Reizē ar to tika nolemts, ka vizītes Vašingtonā un Saigonā vien miera atjaunošanai nepalīdzēs, kādēļ miera misija galvaspilsētu apceļošanas plānu atmeta.

Londonā viens no Britu kopvalsts ministru prezidentu konferences darba kārtas galveniem punktiem bija Vietnamas jautājums. Zināmas opozicijas priekšā tika izveidota miera misija, kuŗai 21 nācijas delegātu starpā bija ievērojams pretinieku skaits. Tagad pierādījies, ka miera misijas doma patiešām bijusi nereāla. Bet tikpat nereāla ir arī konferences izstrādātais Vietnamas kara izbeigšanas plāns. Arī šis plāns ir tikai tukša sapņošana, kas nebūt neatstāj politiskas gudrības un tālredzības iespaidu konferences delegātu aprindās.

Vispirms, Britu kopvalsts ministru prezidentu konference prasa ASV gaisa uzbrukumu pārtraukšanu Ziemeļvietnamai. No

(Nobeigums 8. lpp.)

Alberts Eglītis

Jābūt aktiviem, uzņēmīgākiem!

Mēs dzīvojam apstākļos, kuŗos nacionālos trimdiniekus, tāpat kā dzimtenē jūstā turēto tautu maskavieši cenšas gan primitīvi, gan arī īsti rafinēti vispirms izolēt un pēc tam garīgi apklusināt, iznīcināt. Un tas notiek nenoliedzamā vakta zīmē, ka mūsu nelaimes likteņa laiks turpinās, ka mūsu pavigākajam ienaidniekam ir simtkārt lielāks fiziskais pārspēks. Tādēļ mūsu izredzes saglabāties kā tautai tagad kļūst atkarīgas tikai no tā, vai paši šo saglabāšanos gribēsim, vai paši savai tautai ticēsim, vai degsim par Latvijas problēmām, vai nebūsim mazīski un bailīgi. Tas attiecas un atkarīgs no mums katra atsevišķā. Kam tas viss vairs nav iekļaujams ikdienas un dzīves programmā, tas lai to arī nenoēģina, bet paliek turpat vien, kur ir — savā alā, personīgi bezgalīgi apmierināts. Mīlestības un tautas interesēm ir jākalpo ar uguns garu un tikpat centīgi, kā katrs cenšas kalpot savai labklājībai. Un ja mēs patiešī gribam palīdzēt tēvzemei piedzīvot augšāmcelšanos brīvībā, tad uzdevumiem jāpieiet ar ideālismu, jāpieiet tiem nesavtīgi dziļā patiesībā, bet reizē jābūt arī enerģijas pilniem un redzīgiem praktiskiem. Trīs rūkstošas tautiešu nošķiras pašreiz mūsu vienotībai ir sevišķi nevēlamas: vienaldzīgie un nedrošie, slavas kārie par katru cenu un mūžīgi nervozie. Pirmie mūsu kopējo spēku mazina ar savu dzīvo mironību; otri ar savu kompleksu pēc goda un tieksmi godkāri apmierināt; trešie, atdarinādami kaucošas bojas, paši sevi uzbudina līdz histerijai un sāk vairākumam kļūt (ar savu pārtaisnību pasaulē) par nastu, bet sabiedriskajiem pasākumiem par traucējumu.

Šādu neauglīgu gadījumu ar katru jaunu bēdu gadu šeit tāpat kā tur mums vienmēr kļūst proporcionāli vairāk. Tie sarodas pat tur un tādās aprindās, kuŗos tos vismazāk varēja sagaidīt. Bet, ilgāk negaužoties par pazudējiem naktī un par pelavām vējā vienas paaudzes traģiskajā mūžā, mums tomēr neatlaidīgi jādomā un nemitīgi jāmeklē jauni ceļi, kā sekmīgāk turpināt savu trimdas uzdevumu un misiju, kā iet uz priekšu, kā, kaljopot brīvības idejai, turēties kopā ar tautu tās dienā un nedienā, un arī, — kā palikt un pastāvēt. Uz šo jautājumu atrast pareizo, katram latvietim saistošu atbildi — pašreiz ir ārkārtīgi svarīgi. Tādēļ šī atbilde sirsnīgi jāmeklē, lai mēs spētu iespaidīgāk kārtot paši savas problēmas, vispirms kultūrāli - sabiedriskajā laukā; tāpat veicināt jaunu gara vērtību vairošanu: kāpināt politisko darbību, kuŗā netrūktu izdomas un lielas vitālitātes.

Latviešiem trimdas rosības nodrošināšanai nepieciešama saimnieciska baze, no kuŗas nacionāli nepieciešamajiem pasākumiem netrūktu kapitāla atbalsta. Taču tādas līdz šodienai vēl nav. Ar ziedojumu listēm vien grūti savāktās ārtavas paliek bez ievērojamākas nozīmes mūsu ciņas mērķiem, ciņas absolūtajām vajadzībām. Te tūlīt jāpiezīmē, ka savādā kārtā mēs visi gribam gan varenas lietas sasniegt un iegūt uzmanību tautas dvēselei, bet paši dāvājam vienīgi grašus, summas gaidīdami no citiem, kauna kārtā, — no svešiniekiem.

Pienācis laiks, kad trimdiniekiem saimnieciskajā ziņā jākļūst aktīvākiem ne tikai personīgās, bet visas latviešu kopības turības celšanā. Arī uzņēmīgākiem. Visi priekšnoteikumi mūsu pagaidu mājvietās tam ir labvēlīgi. Tikai mums pašiem jābūt acīgiem, labiem kalkulētājiem, jākļūst vērienīgākiem un beidzot jāatbrīvojas arī no līdzpaņemtā pagātnes latviešu zemnieka zemes pilnā smaguma, kas pašreizējos trimdas apstākļos īsti vairs neiederas.

Dzīvodams Vācijā, varu runāt tikai par šejienes iespējām, bet nav šaubu, ka daždažādas iespējas pastāv arī citās trimdas zemēs. Var būt, ka Vācijā saskatāmās iespējas var noderēt kā ierosinājums arī tautiešiem citur.

Vācijā, izņemot paris mūsu jaunbagātnieku, tautiešu vairums ar savu maizes darbu nekādus zelta kalnus sanest nevar. Taču zināms, piemēram, ka Reinzemē vien daudziem latviešiem vietējās bankās tomēr ir lielāki vai mazāki noguldījumi, kuŗi sadalās apmēram šādi: 60% no noguldītājiem ir krājkonti līdz 10.000 DM, 37% — starp 15.000 un 20.000 DM, bet 3% jau tuvojas 30.000 DM robežai. Ja stāvokli labi pārdomā, ir savādi vērot šos čaklos un sīkstos tautiešus, kas lieliski prot krāt un kas savām personīgajām vajadzībām katru feniņu apgroza trīsreiz pirkstos, iekam to izdod, bet — 90% no viņiem atstāj neizmantotas lieliskās iespējas, kādas piedāvā Rietumvācijas valdība (turklāt tieši iedzīvotājiem ar mazām ienākumiem, nākot tiem ļoti pretī!): proti, ar banku starpniecību pārdodot t. s. tautas akcijas — uzņēmumu Volkswagen, PREUSAG un tagad arī VEBA akcijas, kuŗas visas ir valdības nogarantētas, pieder ļoti stabiliem vācu rūpniecības koncerniem (arī uzņēmumiem) un vienmēr augsti kotējas, kā tālāk pārdodot, tā arī gada dividendēs. Ja visi mūsu krājēji Vācijā šiem trim vienreizējiem piedāvājumiem nebūtu pagājuši garām, tad šodien viņu kopējais ieguvums — protams, dalīts uz visiem — sasniegtu vismaz 200.000 DM. Un tas būtu nopelnīts bez riska, bez sviedriem, tikai mazas uzņēmības un aktivitātes rezultātā.

Pašreiz liekas pienācis arī brīdis, kad mazliet jāpakavējas arī pie kādas citas neveselības, kas, svešniecībai icilgstot, kļūst arvien aktuālāka un jau bieži atkārtojas. Tā, piemēram, atgadās kaut kur Ziemeļreinas - Vestfāles pavalstī, citreiz Bādenes - Virtembergas un Hesenes apgabalā, notiek Lejassaksijas novadā, kādreiz arī Bavārijā. Sevišķi tautiešiem - vieniniekiem to vajadzētu sevišķi pārdomāt. Proti, nāves gadījumā, ja nav atstāts testaments vai citādi apliecināta pēdējā vēlēšanās, tad viss atstātais pāriet tās vācu pilsētas vai ciema īpašumā, kuŗā aizgājējs dzīvojis. Pēdējos piecos gados tikai zināmos gadījumos vien vācieši no aizgājušo vientuļo latviešu banku kontiem ieguvuši 47.000 DM.

Viss sacītais nozīmē, ka ne jau no pavasara vai vasaras debesīm ir kaut kas konkrēts un praktisks sagaidāms, ne jau citi latviešiem kaldinās jaunu likteni un labāku nākotni, bet vienīgi mūsos pašos ir stiprums, mūsu spēka dzelmes, no kuŗām izšķirsies: zaudēsim, uzvarēsim, vai vēl paliksim tauta! Visiem pārējiem piedzīvojumiem lemta aizmiršana, tie nekad nav ilgāki par 25 minūtēm; no tiem nekad dedzīgs latvietis nesasniegs normālu kapu, un tiem nebūs ne mūža, ne mirdzuma.

LASĪTĀJU VĒSTULES

PAR DEMONSTRĀCIJĀM ŅUJORKĀ

Mācītājs O. Blūmītis no Bostonas bija ierosinājis un noorganizējis 16. un 17. jūnijā protesta demonstrācijas braucienu uz Ņujorku, kur bija paredzēta Ņujorkas un apkārtnes latviešu pievienošanās. Šīs demonstrācijas bija domātas, lai brīvajai pasaulei atgādinātu komūnistu 25 gadu okupāciju Baltijas valstīs un barbariskās izrīcības tajās.

Atceroties Ņujorkā piedzīvoto, labprāt gribētos atrast saudzīgākus vārdus par turienes latviešiem, to organizācijām un vadību, bet tas nākas ļoti grūti.

Mazā Bostonas, tāpat kā Kanadas latviešu grupiņa bija mērojusi tālu ceļu, lai izteiktu protestu pret komūnistu rīcību mūsu zemē. Mums garais ceļš nebija par grūtu, mēs arī nerēķinājām zaudētās darba dienas, bet bijām pārliecināti, ka ierādušies Ņujorkā, sastapsim vismaz dažus simtus latviešu no tiem tūkstošiem, kas tur dzīvo. Liels bija mūsu pārsteigums, ieraugot pavisam mazu Ņujorkas latviešu saujiņu. Bet tie daži ņujorkieši, kas bija ieradušies, darīja iespējamo, lai protesta brauciens, šķērsojot Ņujorku, izdotos. Paldies šiem pašaizliedzīgajiem, nedaudzajiem ņujorkiešiem!

Braucienā piedalījās ap 30 mašīnu, virzoties uz Apvienoto nāciju ēku, kur uz brīdi apstājās un kur māc. Ō. Blūmītis teica apsūdzības runu pret padomju okupantiem. Tālāk brauciens virzījās garām Pad. savienības sūtniecībai un pa dzīvām satikšmes ielām. Tajās bija tūkstošiem cilvēku, kas dzirdēja māc. O. Blūmīša vārdus par komūnismu. Tika izdalītas arī simtiem skrejlapu, kas speciāli šim gadījumam bija sagatavotas. Tātad — kaut maza grupa, tā savu ideju un domu īstenoja un iznesa atklātībā. Vai tas nav labāk par — nedarīt nekā?

Nākošajā dienā notika demonstrācija pie AN ēkas un petīcijas iesniegšana AN ģenerālsekretāram Utantam un ASV sūtnim pie AN A. Stīvensonam. Ja iepriekšējā vakarā, braucienā piedalījās Ņujorkas latviešu organizāciju prezidents E. Baložds, šai dienā nebija arī vairs viņa. Bijām tomēr patīkami pārsteigti, ka ieradās ASV DV priekšsēdis V. Hazners, kas demonstrācijā arī piedalījās. Bet gribas nu jautāt, kur palika daudzie Ņujorkas latviešu organizāciju vadītāji, sabiedriskie darbinieki un citi? Vai tad demonstrācija par savas tautas tiesībām ir negods un kauna lieta? Vai atgādināt brīvajai pasaulei mūsu tautas izmisuma stāvokli ar plakātu rokā ir zem trimdas latviešu goda? Vai tādēļ, ka nēģeri demonstrē un nenoliedzami daudz panāku-

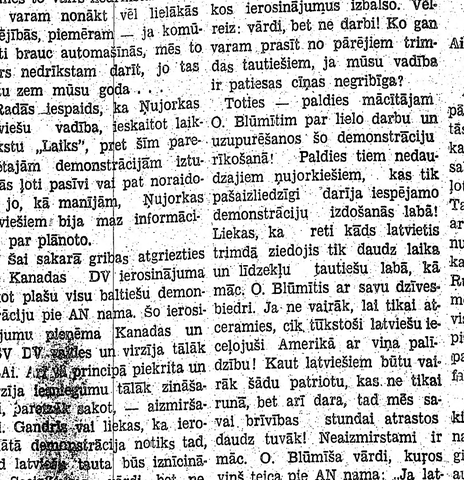

Viktors Kaminskis (pa kreisi), kas pašaizliedzīgi rūpējās par protesta demonstrācijas Ņujorkā labu izdošanos, sarunā ar autokavalkādes vadītāju Uldi Gravu. Foto: Latvija Amerikā

šī, mēs to vairs nedrīkstam? Tad jau varam nonākt vēl lielākās galējībās, piemēram — ja komūnisti brauc automašīnās, mēs to vairs nedrīkstam darīt, jo tas būtu zem mūsu goda . . .

Radās iespaids, ka Ņujorkas latviešu vadība, ieskaitot laikrakstu „Laiks", pret šīm pārdzētajām demonstrācijām izturējās ļoti pasīvi vai pat noraidoši, jo, kā manījām, Ņujorkas latviešiem bija maz informācijas par plānoto.

Šai sakarā gribas atgriezties pie Kanadas DV ierosinājuma rīkot plašu visu baltiešu demonstrāciju pie AN nama. Šo ierosinājumu pieņēma Kanadas un ASV DV vadības un virzīja tālāk ALAi. Arī šī principā piekrīta un virzīja lemējumu tālāk zināšanai, pareizāk sakot, — aizmiršanai. Gandrīz vai liekas, ka ierosinātā demonstrācija notiks tad, kad latviešu tauta būs iznīcināta. Secinājums: vārdi, bet ne darbi!

Mēs visi gan uztraucamies, ja rietumu varas izturas pasīvi pret komūnismu un tās smagi kritizējam par to. Bet vai pasīvāk pret komūnismu vairs var izturēties, kā to darām mēs, mūsu vadību ieskaitot? Vai mūsu galvenie politiķi nav pielīdzināmi čemberlaņa standartam? Mums nav vajadzīgi politiķi, kas brauc uz Vašingtonu pa mūsu valstsvīrieti svinēt un citiem sarīkojumiem, saņemt patriotiskas runas, ar kurām, lielumties, visa cīņa arī beidzas. Mums vajadzīgi cilvēki, kā, piemēram, Dr. Dzintars Pagalde, kas grib un cenšas kaut ko darīt, kas ALAs valdes sēdē pilnīgi pareizi vaicājis, „kad mēs beigsim runāt un sāksim darīt?". Bet šādu cilvēku praktiskos ierosinājumus izbalso. Vēlreiz: vārdi, bet ne darbi! Ko gan varam prasīt no pārējiem trimdas tautiešiem, ja mūsu vadība ir patiesas cīņas negribīga?

Toties — paldies mācītājam O. Blūmītim par lielo darbu un uzupurēšanos šo demonstrāciju rīkošanā! Paldies tiem nedaudzajiem ņujorkiešiem, kas tik pašaizliedzīgi darīja iespējamo demonstrāciju izdošanās labā! Liekas, ka reti kāds latvietis trimdā ziedojis tik daudz laika un līdzekļu tautiešu labā, kā māc. O. Blūmītis ar savu dzīvesbiedri. Ja ne vairāk, lai tikai atceramies, cik tūkstoši latviešu iecelojuši Amerikā ar viņa palīdzību! Kaut latviešiem būtu vairāk šādu patriotu, kas ne tikai runā, bet arī dara, tad mēs savai brīvības stundai atrastos daudz tuvāk! Neaizmirstami ir māc. O. Blūmīša vārdi, kuŗos viņš teica pie AN nama: „Ja latviešiem, kas tagad smok zem okupantu jūga, būtu bijusi izdevība brīvi protestēt pret komūnisma varmācību, tie kājām būtu nākuši, lai šeit protestētu, bet tie, kas nevarētu paiet, nāktu rāpus!"

Bet mēs, brīvībā dzīvodami, kas atrodamies tikai dažas jūdzes no AN, to nevaram . . . Gandrīz vienmēr visās lielajās sanāksmēs un kongresos runā par lielo darbu, kas padarīts. Var būt, ka tas ir viens no galvenajiem iemesliem, kādēļ tik maz īstenībā darīts. Mēs atrastos daudz tuvāk patiesībai, ja atzītu, ka tas, ko esam līdz šim trimdā darījuši mūsu apspiestās tautas labā, nav sevišķi daudz.

Ojārs Ieviņš, Hamiltonā

★

PIEBILDE

Aivara Runģa lasītāju vēstulei LA 12. jūnija numurā

Aivara Runģa ierosinājums pārspriest ALAs kongresā paceltās problēmas visu gadu, lai nākamā kongresā delegāti zinātu sabiedrības uzskatus un vēlmes, ļoti apsveicams un atbalstāms. Taču attieksmē uz „iesniegumu ar 64 delegātu parakstiem", manuprāt, radies pārpratums — laikam tieši atreferējuma dēļ. A. Runģis gan atreferējumu apzīmē par plašu, tomēr tas — kā visi cilvēku darbi — nebūt nav pilnīgs, kādēj steigšus jālūko to paplašināt, ietilpinot izlaistos faktus.

Nav tiesa, ka ideja par etniski-politisku jautājumu pētīšanas komisiju būtu, sēnei līdzīgi, piektdien dzimusi, sestdien augusi un svētdien celta priekšā pārsteigtai ALAs valdei. Ja god. rakstītājs būtu sīkāk pasekojis ALAs darbam, tad zinātu, ka ļoti līdzīgu rezolūciju iesniedza arī pērnajā ALAs kongresā Bostonā, kur tā tika nodota ALAs valdes apspriešanai. Cik noprotams, pag. gada valde par to domājusi klusībā, jo sēžu protokolos pēc tam šī rezolūcija nav pieminēta. Nav arī tiesa, ka tā būtu radikāli jauna ideja; it sevišķi vārdu „komisija" pārmainot uz vārdu „padome", var sākt runāt par tādu pašu padomnieku institūtu, kāds pastāv pie citiem ALAs birojiem, iznemot informācijas biroju (kuŗam tomēr ir viens padomnieks). Pie tam jāatgādina, ka arī informācijas biroja vēsturē bijis laiks, kad padomnieku institūts ietvēris vairāk nekā 30 personu un aktīvi iesaistīts darbā. Ar to gan līdziba beidzas: toreizējā informācijas biroja padome bija lokālas dabas, kurpretim šai ALAs kongresā proponētās personas dzīvo ASV dažādos stūros, pārstāv dažādus politiskus novirzienus, ir dažāda vecuma un — jā, arī kārtas: atreferējumā minētais nosaukumiņš „9 vīru padome", protams, nav oficiālais, un proponēto 9 personu vidū ir viena sieviešķārtas pārstāve; tai gan nav iebildumu tikt ieskaitītai arī šādā nosaukuma grupā, jo jau vairākus gadus — sava baznīcā ieņemtā amata dēļ — tikusi godāta par vienu no „draudzes tēviem"... Bez tam, pēc viņas domām, latviešu sieviešu tiesības izkaroties jau Aspazijas jaunības laikos, kādēļ tās speciāli uzsvērt mūsu sabiedrībā būtu kuriozi. Tas labi bija jūtams tai pašā ALAs kongresa laikā, kad senātors Dagless — jauks vīrs, bet liberālis (liberāļi te Amerikā jaunu ideju aizstāvēšanas ziņā pašreiz seko pāris soļu aiz t. s. „konservātīvajiem" — kā tas labi redzams piemēram, prez. Džonsona politikā, ko viņš izveidoja pēc sen. Goldvotera ieteikumiem) — ieteica latviešiem atbrīvot savas sieviešķārtas pārstāves no mūžīgajiem „3 K" (Küche, Kirche, Kinder), lai tās varētu vairāk piedalīties sabiedriskajā darbā. Latviešu vīri pārsteigti pacēla uzacis, bet sieviešķārtas delegātes atklāti vīpsnāja.

Nebija jau tā, ka rezolūcijas iesniedzēji strikti pastāvētu uz deviņu personu padomes sastāvu, nemaz nerunājot par tajā ietilpinājamo vārdiem. Rezolūcija bija dalīta, — vārdus iesniedza pēc tās apspriešanas, kongresa vadībai tos pieprasot. Manuprāt, būtu visai neloģiski proponēt kādu komisiju vai padomi, neminot tai kandidātus. Tad gan varētu runāt par „sasteigtu, līdz galam neizdomātu akciju".

Attieksmē uz „mūsu demokratiskās sadzīves izpratni" šai gadījumā diez' vai būtu jāsūdzas, jo viens no karstākajiem šīs rezolūcijas aizstāvjiem bija tiesībnieks Aivars Keire, un tieši mūsu „demokratiskās sadzīves izpratnes" iztirzāšana pieder pie viņa stiprajām pušēm. Drusku demagoģisks gan izliekas paša A. Runģa piemērs lasītāja vēstules beidzamajā rindkopā: „Ja turpināsim kā līdz šim ..." — Tas nostāda viscaur pozitīvo, ALAs darba sekmēšanai domāto ierosinājumu līdzās eventuālam anarchistiski ievirzītu elementu neatbildīgam jokam.

D. V.

★

PALDIES REDAKCIJAI!

Domu izmaiņa par J. Raini beigusies. Lasot dažādās vēstules, nevijus jādomā par pārmaiņām laikraksta „Latvija Amerikā" redakcijā. Ar gandarījumu jākonstatē, ka LA sāk pārvērsties par latviešu sabiedrības laikrakstu ne tikai Kanadā, atspoguļojot dažādas idejas un uzskatus. Šādu lasītāju rakstu ievietošana, kuŗu paustās idejas var arī nesaskanēt ar redakcijas viedokli, ir pirmais nosacījums latviešu sabiedrības vienošanai ap vienu gara dzīves centru. Tā kā latviešu trimdas laikraksta uzdevums ir nacionāls, tam jābūt tādam, kas stāv pāri visiem politiskās dabas grupējumiem, tas nedrīkst noraidīt nevienu latvisku domu, nevienu ideju, kas varētu sekmēt nacionālā uzdevuma veikšanu.

Uzskatu dažādība, labi domāta un draudzīgi izteikta, sabiedrību neskalda, bet gan vieno. Apspiesta doma rada vardarbības, kamēr tā pati doma, atklāti iztirzāta, māca un izglīto. Otra cilvēka uzskatu cienīšana ir pirmais nosacījums individa neatkarīgā pasaules uzskata veidošanai, kas, savukārt, ir pamats sabiedrības demokratiskai dzīvei valstī. Individs ir kritiski domājoša persona sabiedrībā, kamēr pūļa cilvēks seko emocijām un instinktiem. Pirmais veido brīvību, otrs kalpo tirannijai.

Debates par Raini pierādījušas, ka domu dažādības latviešu sabiedrībā netrūkst, arī, — ka katrā domā ir kaut kas labs un pozitīvs. Lasītājs ir spiests visu vērtēt, domāt un spriest, veidojot sintēzi pats savai gara dzīvei. Vai šī nav vislabākā skola kā bērnam, tā sirmgalvim?

Spraigā domu izmaiņa liecina tikai par to, cik vitālas vēl ar-

LATVIEŠU SIEVIETES STARPTAUTISKĀ KONFERENCE

Gadskārtējā starptautiskā sieviešu klubu konference notika no 6 — 14. VI Ņuorleānā, ASV Kongresā piedalījās arī Baltijas sieviešu padomes pārstāves — latviete Helga Ozoliņa, igauniete Aleksandra Jāksone-Brauna un lietuviete Ligija Beļukas. Igaunu pārstāve Jāksone-Brauna dar bojas kā juriste Baton-Rūžā. Viņa runāja kongresā par stāvokli Baltijas valstīs un aicināja visas amerikāņu sievietes lūgt ASV prezidentu, kongresu un AN ģenerālsekretāru, lai Baltijas valstu jautājumu paceltu Apvienotajās nācijās.

A. Z.

LATVIJA

52. N-RS. TREŠDIENA, 1965. GADA 30. JŪNIJS.

GALVENĀ REDAKCIJA TORONTO.

Atbildīgais redaktors — Alfrēds Vinčels, 508 Palmerston Blvd., Toronto 4, Ont.; tālr. 531—4533;

Atb. redaktora vietniece — Silvija Ancāne, sasniedzama redakcijā, tālr. 368—3239;

Iekšlietu redaktors — Rūdolfs Noritis, 1749 Victoria Park Ave., Apt. 209, Scarborough, Ont.; tālr. 759—8076;

Ārlietu redaktors — Ints Podnieks, 26 Underhill Dr., Don Mills, Ont.; tālr. 447—6933;

Sporta redaktors — Žanis Zentiņš, 46 Lynd Ave., Toronto 8, Ont.; tālr. 535—1470.

REDAKCIJA EIROPĀ:

Vācijā — Pauls Strante, 44 Münster/Westf., Von Einem Str. 19.

Redakcijai tiesības manuskriptus pēc vajadzības īsināt. Neizlietotos manuskriptus neuzglabā, bet uz vēlēšanos sūta atpakaļ, ja pievienota pastmarka (Kanadā) vai starptautiskais pasta kupons (citās zemēs). Ar autora vārdu vai iniciāļiem parakstītajos rakstos izteiktās domas ir rakstītāja personīgs ieskats un ne katrā gadījumā atbilst arī redakcijas viedoklim.

Abonēšanas maksa: ASV un Kanadā — par mēnesi $1.50; 3. mēn. $4.50; 6 mēn. $8.50; par gadu $16.00. Atsevišķa numura cena 20 centu.

Sludinājumu maksa: sludinājumu daļā $1.60, bet tekstā $3.20 — $6.40 par 1 collas alejas telpu.

MŪSU LAIKRAKSTA atsevišķi numuri dabūjami Toronto latviešu veikalos.

Mākslinieki kon

Ņujorkā 20. jūnijā Carnegie sur Recital zālē koncertēja Lilija ir Gleške (no Detroitas), Imants pad Gleške (no Indianapoles simfo- ja niskā orķestŗa) un Vēra Leinvē- po bere (no Toronto). Koncerta sav programmas pirmā daļa bija vel- toni tīta kamermūzikas stilam, un to min atklāja Lilija Gleške ar Mocar- T. K ta koncertāriju „Non temer, ama- ke to bene" vijoles un klavieŗu pava- labu dījumā. So īsti mocartisko un ii- gan risko dziesmu nav izdevība bieži tajā dzirdēt, un to mākslinieki atska- men ņoja samērīgā ansamblī. Sekoja ener divas grūtas sonātas vijolei un Pres klavierēm: L. Bēthovena „Sonā- pilna ta Nr 24 F mažorī" un T. vo Ķeniņa „Sonāta vijolei un kla- ari vierēm" Imanta Gleškes un Vē- sirsn ras Leinvēberes interpretācijā. nāta Vai nu nogurdinošā garā ceļa mās, dēļ ar auto klizmām, vai uztrau- ņa d kuma dēļ, ka jāspēlē patukšā jiem zālē, jeb, varbūt, tamdēļ, ka šī kā v jaukā Sonāta daudz dzirdēta mū- tiek su vislabāko vijolnieku izpildījumā, — bet I. Gleškes priekšne- pietn sītāju

KULTŪRAS CHRONIKA

Sengaidītais jaunais latviešu Bibeles izdevums iznāks jūlijā Londonā Britu un ārzemju Bibeles biedrības izdevumā. Grāmatu grāmatas tulkošana un materiālu sagatavošana ilga ap 10 gadu.

Dziedone Astrīda Hildebrante Ālemas vidusskolā uzstājusies vācu klausītājiem ar latviešu tautas un oriģināldziesmām. Klavieŗu pavadījumus veica Mirdza Biskape. Vācu presē par koncertu bija lasāmas atzinīgas atsauksmes.

Stokholmas latviešu mākslinieki iecerējuši priekšlasījumu seriju par saviem darbiem, mākslas problēmām un savu laikmetu, saistot tos ar savu darbu izstādēm mākslinieku Pagrabā. Šīs serijas ievadā Laris Strunke jau nolasījis lekciju par moderno mākslu. Rudenī mākslas lekcijas turpinās ar Jāzepa Grosvalda darbu skati un referātu. Paredzēti arī Ūdera, Tones, Purviša u. c. vakari.

LILIJA ZARIŅA

SARKANĀ MIGLA

ATMIŅAS

Eduarda Vingŗa viņete un ilustrācijas

(11. turpinājums).

Kādus gan attaisnojumus un aizbildinājumus savai rīcībai Akermane atrada vēlāk — vācu okupācijas gados, vēlēdamās kļūt tikpat balta, cik sarkana bijusi iepriekš! Kā viņa tad zākāja boļševikus, apzīmēdama tos par briesmoņiem un āziātiem! Tomēr zaudēto uzticību atgūt neizdevās. Neviens Akermani necienīja, jo nespējām aizmirst teiktos nicināšanas vārdus un bravūrīgo izturēšanos, kaut arī zinājām, ka pārliecināta komūniste viņa nav. Tikai cilvēks, kas baiļu vai piesardzības dēļ aizgājis pār tālu un atteicies no sirdsapziņas un jebkāda svētuma.

Jā, kāda viņa būs tagad savā nostājā? Droši vien — atkal viena no līdzskrējējām un laipotājām, kuŗu dēļ jācieš daudziem. —

Mums gaŗām un pretim brauc vaļējas automašīnas ar krievu karaviņiem. Tad atkal uz ceļa parādās kontrolētāji — sarkanarmiešu formās ar lentēm ap roku. Šie izrādās ziņkārīgāki par pirmajiem un dažādākā rakstura jautājumi seko cits citam. Domās sirsnīgi pateicos Brūklim, kas nāk talkā ar savu bagātīgo pieredzi un atbild manā vietā reizēs, kad patiešām vairs nezinu, ko teikt.

Aplauzīti koki, granātu šķembu izrobotas māju sienas, vietām nodegušas ēkas, dziļas bumbu izrautas bedres, kas piepildījušās ar ūdeni, sadragātas un grāvjos palikušas automašīnas, atsevišķi mēbeļu gabali, — tāda ir parastā aina, kas paveŗas skatienam ceļa abās pusēs. Pie kādas granātas izrautas bedres paceļas sakroplots bērzs. Jau pa gabalu redzu, ka nolauztā zara iesmā karājas zilpelēkas drānas gabals. Piebraucot tuvāk, ievēroju, ka tas ir leģionāra svārks, uz kuŗa sadriskātās piedurknes kā zieds kvēlo sarkanbaltsarkans vairodziņš. Turpat salnas nokostajā zālē ievēlusies šķembu caursista bruņucepure ar ŗūsganiem plankumiem. Nodrebinos un aizveŗu acis, bet Brūklis pusbalsī nosaka:

„Tāda nu reiz ir dzīve . . . Ņemiet par labu un turiet acis vaļā!"

Nē, tāda dzīve nedrīkst būt, — man gribas kliegt, bet kaklā iespiežas neesošs kamols. Varu tikai norīt sāļu rūgtumu un klusēt. Arī brīdī, kad pie Olaines kontrolpunkta pārbaudītāji no kādas mašīnas izsēdina un aizved 3 jaunus vīriešus, kas arī mēģinājuši Rīgu sasniegt. Tādēļ atvieglots uzelpoju, kad beidzot esmu gaŗām arī pēdējam šāda veida iebraucēju pārbaudes punktam pie Bērnu slimnīcas. Te mums jānogriežas. Ziepniekkalna ielā, lai ar apm. 10 km līkumu nokļūtu Rīgā, jo visi tilti saspridzināti.

Beidzot esam galvaspilsētā. Nosaucu zināmo adresi Kr. Barona ielā, tad atvados no laipnā un izpalīdzīgā vedēja. Stāvu nu viena meklētā nama priekšā lielajā pilsētā, kuŗas nepazīstu, jo esmu tai tikai dažas reizes cauri braukusi, dodamās uz Ķemeriem apciemot kādu radinieci, kas agrāk vasaras mēdza pavadīt šajā skaistajā kūrvietā. Bet tagad esmu pašā Rīgā! Ielas tik platas, nami tik lieli. Patiešām, Rīga ir milzīga pilsēta! — apbrīnā un godbijībā konstatēju sevī, ietekmēdamās no apziņas vien, ka atrodos Latvijas galvaspilsētā.

Lielās bažās piezvanu pie pirmā stāva durvīm. Ja nu Baltiņu ģimene te vairs nedzīvo? Ko tad? Sekundes stiepjas tik bezgalīgi gaŗas. Beidzot atskan soļi un durvis atveŗ — Olga. Mans prieks ir tik liels, ka nespēju ne vārda apsveikumam izrunāt. Īsajā gaidīšanas laikā esmu paguvusi safantazēt vissarežģītākās situācijas, kādās es atrastos, ja te dzīvotu sveši ļaudis. Tomēr man atkal reiz laimējies! Olgu Baltiņu, kas pirms aprecēšanās bija dzīvojusi Jelgavā, pazīstu vairākus gadus.

„Tāds negaidīts cieminš!" iesaucas Olga, satveŗot manu roku vienkāršajā sirsnībā, kas viņai tik raksturīga. „Nāc nu iekšā!"

Man par visu svarīgāk tomēr tūlīt noskaidrot, vai drīkstu še kādu laiku palikt.

„Ak tad uz dzīvošanu," rāmā balsī atsaka Olga. „Vietas mums diezgan. Ievietošu tevi stūŗa istabiņā. Tur neviens nedzīvo."

Brīdi palieku viena. Istabas stūrī atrodas bufete ar, cik var redzēt, skaistiem kristalla un porcelāna traukiem. Pilnīgi pārblīvēta. Pie logam pretējās sienas stāv dīvans, bet nelielās telpas pārējo daļu aizņem divi apaļi galdi un daudz dažādu klubkrēslu, kas liekas no vairākiem komplektiem salasīti. Šķiet, ka šie priekšmeti agrāk atradušies citos dzīvokļos. Varbūt, tos glabāšanā nodevuši aizbēgušie paziņas? Minējumiem tomēr neatliek laika, jo atgriežas Olga ar tējas traukiem.

„Būsi izsalkusi," viņa mudina. „Nāc nu un iekod, kas pie rokas pagadījies."

Tā šī diena laimīgi beigusies. Esmu atradusi vietu, kur piemesties, un tas iesākumam nozīmē ļoti daudz. Tagad esmu jau tik daudz mācījusies, lai aptvertu, ka visas skaistās dienas, cik nu to bijis, pagājušas. Turpmāk mani sagaida smags un darba pilns laiks, kas prasīs spēku un izturību. Varbūt vēl vairāk.

Iedomājos vecmāmiņu, kas nu viena palikusi Jelgavā, bet mani tik mīļi izvadīja. — Nebēdā par mani, — viņa bija teikusi. — Man jau nekā no šīs pasaules vairs nevajag. Mani nekas arī nebaida, bet tev dzīve vēl priekšā. Uz savām rokām tevi nēsāju, kad maza biji, mācīju lasīt un rakstīt, kad paaugies. Pašas bērni man zem zemes, un tā tu man esi bijusi kā dzīves piepildījums. Tādēļ nav viegli tevi projām laist, bet — tas jau tevis labā. Lai tad Dieviņš tevi pasarga! — Un vecmāmiņa ar sastrādāto roku noglāstīja manu vaigu.

Šī atvadu glāsta un teikto vārdu sirsnību un mīlestību par jaunu izbaudīdama, iegrimstu dziļā miegā jaunajā mājvietā.

4.

JAUNĀ VIDE

Nākošā rītā pamodusies, brīdi vēl vāļājos pa gultu. Kas noticis ar mājām, ar tēvu, ar māti? — manas domas tirdī uzmācīgs jautājums. Bet atbildes nav.

Domās vēlreiz pārskrienu pēdējo mēnešu notikumus. Tie savā briesmīgumā liekas tik nereāli, ka būtu gatava nezin' ko atdot no savas dzīves un jaunības sapņiem, lai visu notikušo padarītu par nebijušu. Būtu labi, ja visi notikumi pēkšņi pārvērstos grāmatā, kuŗu es varētu nobāzt plauktā un nekad nelasīt! Nē, es šo pretīgo grāmatu sadedzinātu, jo būtu noziegums tādu vispār glabāt! Tomēr svešā dzīvokļa griesti, sienas un logi ir īstenība. Tikpat patiesi te esmu arī es, kas vakar pa šīm durvīm ienākusi un tagad pamodusies svešā gultā. Dzirdu tālu lidmašīnu rūkoņu un satiksmes dunoņu Rīgas ielās.

(Turpinājums sekos)

(68. turpinājums)

Kad Miklots ar Bakbakaru dienu p svētkiem pietuvojās Šunēmai, tās apkārtn zus un olīvu birzis piešalca dziesmas un jo visur redzēja jauniešus, kas cirta un zarus un veidoja ar to palīdzību teltīm das un būdiņas. Vecie vairāk domāja pa tāpēc nesa vai veda no pilsētas kurvju ar ēdieniem un māla kublus vai krūkas ar Jaunatnei tas nerūpēja, un tā, sasaukdan saprotamiem vārdiem vai galvas mājieņie par reizēm un vietām, kur tā varēs sast veco acīm.

Šo steigu un burzmu, protams, ievēro bakars ar Miklotu, kad bija pietuvojuši vārtiem.

— Mums steidzīgi jānovieto mūsu ēz dā pilsētas mājvietā, kur tās aprūpēs ka bakars domāja,— un tad jāceļ telts, kur pašiem. Nav nekādu šaubu, ka taisni šāda ze mums dos vislabāko izdevību novēro meitenes un izpētīt, kuŗa no tām skaistā

— Tavas domas, Bakbakar, ir ļoti p mēr ne tik visai gudras. Ar ko tad lai zāģ palmu lapu kātus un tešam mietus, ja nu cirvja, ne zāģa. Sadabūt šos darba rī

Mākslinieki no 3 pilsētām kopīgā koncertā Ņujorkā

Ņujorkā 20. jūnijā Carnegie Recital zālē koncertēja Lilija Gleške (no Detroitas), Imants Gleške (no Indianapoles simfoniskā orķestra) un Vēra Leinvēbere (no Toronto). Koncerta prgrammas pirmā daļa bija veltīta kamermūzikas stilam, un to atklāja Lilija Gleške ar Moçarta koncertāriju „Non temer, amato bene" vijoles un klavieru pavadījumā. Šo īsti mocartisko un ironisko dziesmu nav izdevība bieži dzirdēt, un to mākslinieki atskaņoja samērīgā ansamblī. Sekoja divas grūtas sonātas vijolei un klavierēm: L. Bēthovena „Sonāta Nr 24 F mažorā" un T. Ķeniņa „Sonāta vijolei un klavierēm" Imanta Gleškes un Vēras Leinvēbereș interpretācijā. Vai nu nogurdinošā gaŗā ceļa dēļ ar auto klizmām, vai uztraukuma dēļ, ka jāspēlē patukšā zālē, jeb, varbūt, tamdēļ, ka šī jaukā Sonāta daudz dzirdēta mūsu vislabāko vijolnieku izpildījumā, — bet I. Gleškes priekšnesums šķita pavāls ir techniskā, ir toņa kantilēnas ziņā. Labāk padevās Sonātas beidzamā daļa (Rondo - Allegro ma non troppo). V. Leinvēbere jauki izcēla savas tēmas ar skanīgo, skaisto toni un briljantām pasāžām, dominējot Sonātā. Toties otrā — T. Ķeniņa grūtajā sonātā I. Gleške it kā atplauka un parādija labu iejušanos T. Ķeniņa diezgan komplicētajā, bet interesantajā skaņu pasaulē. Temperaments bija izjūtams Moderato a energico, Con brio un beidzamā Presto e con spirito. Melodisma pilnajā Andante molto espressivo un beidzamās daļas Lento arī vijole dziedāja, un I. Gleške sirsnībā bija iedzijinājies šīs sonātas triju daļu mainīgajās tēmās, formā un tempos. T. Ķeniņa darbi arī parastiem klausītājiem vairs neliekas tik moderni kā vēl priekš dažiem gadiem, tiek arvien biežāk atskaņoti nopietnos koncertos un gūst klausītāju atzinību. Šī koncerta klausītājam nebija saprotama programmas maiņa: Mocarta koncertārija bija paredzēta starp abām sonātām, bet to atskaņoja kā pirmo. Tā vijolniekam neiznāca „atelpas" brīdis, un nav arī viegls uzdevums atskaņot divus tik lielus darbus vienu pēc otra bez atpūtas. Brīnišķīga partnere instrumentālistiem arvien ir V. Leinvēbere. Viņa uzmanīgi un ar lielu mūzikālitāti seko katrai frazei, niansei un tempu maiņām. Lielu daļu katram sagādā viņas sulīgais, dziedošais tonis, technikas vieglums un grācija.

Koncerta programmas otra daļa bija veltīta 11 latviešu tautas dziesmām gan klavieru, gan vijoles un klavieru pavadījumā. Lilijas Gleškes vārds katram ir zināms, sakarā ar viņas sirsnīgo nodošanos latviešu folklorai, valdot senlatviešu paražu lielos uzvedumus. Jau ar pirmo, vienkāršo un izjusti atskaņoto J. Vītola „Ej saulīte drīz pie Dieva" viņa parādīja savas spējas iedziļināties latviešu tautas dziesmu pasaulē. Daļa L. Gleški apveltījusi ar nelielu, bet patikamu, vieglu soprānu, ar tendenci uz lirisko koloratūru. Balss izlīdzināta augstākos toņos, skan tīri intonācijā, turpretim zemākos un drāmatiskos toņos it kā zaudē savu nokrāsu. No J. Kalnieša vienkārši un melodiski harmonizētajām tautas dziesmām „Visiem rozes dārzā ziede" un „Daugaviņa melnacīte" beidzamā atstāja jauku iespaidu ar dziļi izjusto latvju tautas drāmatismu. Viena no labi izpildītām dziesmām bija arī vieglā grācijā atskaņotā V. Dārziņa „Sēju rozes, sēju magonītes.', E. Melngaiļa etnografiski vērtīgās, reti dzirdētās un pagrūti izpildāmās „Beidzamās rozes sēju" un „Baltā puķe ezerā", kaut klavieru un vijoles pavadījumā, atstāja mazāku iespaidu. Kā pirmatskaņojumus L. Gleškes poētiski-sirsnīgā atskaņojumā dzirdējām A. Šturma diatoniski harmonizētas divas latviešu šūpļa dziesmas „Aijā žūžū" un „Velc pelīte saldu miegu" vijoles un klavieru pavadījumā. No tām sevišķu klausītāju atsaucību guva pirmā ar melodisko priekšspēli un starpspēlēm; to arī dziedātāja pēc autora izsaukšanas atkārtoja. Nobeigumā 3 T. Ķeniņa tautas dziesmas, no kurām „Silta saule" un „Ai, zaļā līdaciņa" jau iepuvušas lielu popularitāti kā dziedātājos, tā klausītājos. Beidzamā, — grūtā „Rubenītis rubinēja", veltīta L. Gleškei, vijoles un klavieru pavadījumā un koloratūrveidīgām pasāžām pēc dziesmas pantiņiem izsauca pledevas. Nav mums daudz dziedātāju, kas ar tādu sirsnību, kā Lilija Gleške nododas latviešu tautas dziesmai. Varbūt nākošā koncertā dzirdēsim arī Gleškes mūzikā apdāvinātās meitas jauko altu un kokles spēli. Viņa ar māti jauki dziedot tautas dziesmu duetus kokles pavadījumā.

Alise Dzirkale - Cenne

KULTŪRAS CHRONIKA

Sengaidītais jaunais latviešu Bībeles izdevums iznāks jūlijā Londonā Britu un ārzemju Bībeles biedrības izdevumā. Grāmatu grāmatas tulkošana un materiālu sagatavošana ilga ap 10 gadu.

Dziedone Astrīda Hildebrante Ālemas vidusskolā uzstājusies vācu klausītājiem ar latviešu tautas un oriģināldziesmām. Klavieru pavadījumus veica Mirdza Biskape. Vācu presē par koncertu bija lasāmas atzinīgas atsauksmes.

Stokholmas latviešu mākslinieki iecerējuši priekšlasījumu seriju par saviem darbiem, mākslas problēmām un savu laikmetu, saistot tos ar savu darbu izstādēm mākslinieku Pagrabā. Šīs serijas ievadā Laris Strunke jau nolasījis lekciju par moderno mākslu. Rudenī mākslas lekcijas turpinās ar Jāzepa Grosvalda darbu skati un referātu. Paredzēti arī Ūdera, Tones, Purviņa u. c. vakari.

Arnolds Apse

ES TICU VASARAI

Kas teica man, ka bēdām
nebūs gala?
Virs zemes prieks nāk
bēdas nomainīt,
es veŗu acīs, redzu —
durvis vaļā,
un jūtu — smagums, bēdu
smagums krīt.

Es neesmu nolādēts.

Kas teica man, ka ziemai
nebūs gala?
Aiz loga kalnā saules
puķes zied,
un mana vasara par
atnākšanās prieku
ar visiem vējiem, visiem
putniem dzied.

Es ticu vasarai

Pieprasāma Ērikas Freimanes stipendija

Pie Dainas koŗa Toronto jau kopš 1962. gada pastāv brīvmākslinieces Ērikas Freimanes piemiņas fonds. Tā neatmaksājamu stipendiju 100 dol. apmērā piešķir Dainas koŗa pirmās un ilggadīgās diriģentes dzimšanas dienā š. gada 16. novembrī. Pēc fonda noteikumiem stipendiju tiesīgs saņemt kāds latviešu koŗa diriģents vai komponists, jeb arī topošs diriģents vai komponists (mūzikas students) trimdā mūzikālo zināšanu papildināšanai. Stipendija pieprasāma līdz šī gada 1. novembrim fonda sekretārei Maigai Jankovskai — 127 Parkview Hill Crescent, Toronto 16, Ontario, Canada, iesūtot īsu biografiju (studentiem pārskatu par sekmēm iepriekšējā mācības gadā.)

Ikviens latvietis, kas vēlas fondu materiāli atbalstīt, savu dāvinājumu var nosūtīt fonda kasierim Jurim Jēkabsonam — 27 Thornclife Ave., Toronto 6. Ontario, Canada.

Fonda komiteja.

Kas grib Latvijai palīdzēt, tas to popularizē. Vai Jūs esat saviem draugiem uzdāvinājuši prof. A. Rubuļa „Latvian Literature?"

REDAKCIJAI PIESŪTĪTI IZDEVUMI

„Mūsu dzīve" Nr. 2, Siguldas pulka piemiņas fonda izdevums, 1965. gada jūnijā, 45 lpp.

Latviešu katoļu mēnešraksts „Dzimtenes balss" Nr. 2/3, 1965. gada marta—aprīļa numurs.

Vai nederētu sarikojumu padomes?

PĀRDOMAS PĒC ALBERTA JĒRUMA REFERĀTA

Komponista Alberta Jēruma referāts Toronto par latviskās mūzikas parādībām nāca tieši laikā, kad tikko aizvadīto dziesmu svētku noskaņa vēl gaismoja klausītāju sejas un atmiņu. Referātā un sekojošajās pārrunās izraisījās daudz vērtīgu domu un ierosmju, no kurām dažas gribētos papildināt un atbalstīt.

Pie temata par mūzikas kritiku gribētos, lai šāda kritika kādreiz atskanētu brīdī, kad tā varētu būt visiedarbīgākā — koncerta laikā, izskaidrojot publikai mazāk pazīstamu darbu un teikto ilustrējot ar kāda instrumenta dažām nospēlētām taktīm. Tas nav nekas jauns, jo radiofonā un televizijā tas šad tad darīts, bet tas nevar būt tik ietekmīgi, jo uzmanību novirza klausītāja mājas apstākļi. Tāpat, ja iespējams, dažus vārdus varētu teikt par izpildījumu pēc atskaņotā gabala, jo bez intellektuālas pieejas un koncentrētas uzmanības pie mūzikas nevar atgriezties kā pie gleznas vai skulptūras, lai gūtos iespaidus apstiprinātu vai pārbaudītu. Varbūt, šis ierosinājums ir grūti izpildāms, bet bez attiecīgas klausītāju audzināšanas nebūs viegli sasniegt vēlamo atbalstu, pēc kāda latviešu mūzikas kopēji, domājams, cenšas.

Seko divi konstatējumi, kas rosina pārdomas. Pirmo, drošī vien, praktiskas pieredzes skubināts, izteica A. Jērums: daži no mūsu lielajiem sarīkojumiem sākot izvirst. Ar ko? Ar atkārtotu „tāpat"-ību. Gadu gadā tās pašas runas, tas pats saturs, tie paši svinīgie sanākļi. Kādu sarīkojumu vajadzētu organizēt tikai tad, ja tajā varētu ienest jaunu saturū, aranžējumu, jaunas krāsas, noskaņu, dekorātīvos elementus, jaunus faktus iespējami iespaidīgākā sniegumā. Ja arī kāda runa nepieciešama, tai jābūt īsai, koncentrētai — vislabāk kāda tālā zemē mītoša pazīstama latvieša teiktai, ko vislabāk varētu paveikt ar šīsdienas modernās komūnikācijas metodēm. Šaursirdības vai īsredzības dēļ šīs metodes netiek gandrīz nemaz pielietotas. Nožēlojams piemērs šādai īsredzībai vai šaursirdībai ir veids, kā nogalināja Kurzemes krīšanas atceres svinības, kuŗas jau gandrīz iegāja jaunā tradicijā un kuŗās piedalījās visa Toronto latviešu sabiedrība. Pēdējā no tām — Jameson Ave kolledžā jau bija izmanāms zināms izdomas svaigums un radošas rosmes pieskāriens. Bet to aizstāja vakars šaurā sabiedrībā ar runām, Kurzemes atceri atņēma plašākas mūzikas parādībām nāca tieši publikās uzmanībai, it kā Kurzemes un Latvijas liktenis neskartu sirdi ikvienam latvietim!

Otru ierosmi pārdomām deva komponista T. Ķeniņa paskaidrojums, ka latviešu sabiedriskās dzīves vadītāji apiet mūsu gara bagātību raditājus, kas nebūtu iedomājams brīvā Latvijā, atraujot tiem samaksu par viņu radītajiem un sarīkojumos izlietotajiem darbiem, īpaši mūzikas laukā.

Ko varētu darīt šādu un līdzīgu piemēru novēršanai un līdzšinējās prakses aizstāšanai ar labākām sabiedriskās dzīves parādībām? Liekas,—diegan daudz, ja vien ir griba rīkoties un iet neparastākus ceļus. Īsumā izzīmēto plānu, jādomā, — nevarētu veikt komponisti vieni paši, bet viņiem gan būtu visvairāk iemeslu to darīt. Sadarbībā ar izpildošajiem māksliniekiem, tālākajā rīcībā piesaistot citas nozares, viņi varētu radīt institūciju un to nosaukt vienalgā kādā apzīmējumā, kaut vai par sarīkojumu padomi. Šādam iestādījumam tikai vajadzētu kopēja centra un nodaļas katrā zemē. Šī padome tad apzinātu un lūkotu apvienot visus mūziķus, plānotu programmas lielākiem un mazākiem sarīkojumiem, līgtu līgumus ar organizācijām, iekasētu honorārus, veicinātu mākslas jaunradi, atbalstītu jaunus māksliniekus, audzinātu koncertu publikas gaumi un vairotu zināšanas, atbalstītu pēc iespējas arī mazākus latviešu centrus ar vērtīgiem izpildījumiem. Arī dziesmu svētku rīkošanā, kur latviešu sabiedrība ienes tik lielus līdzekļus, būtu jādod noteicošs vārds šādai institūcijai tās mērķu tālākai sekmēšanai. Dziesmu dienas ir lieli un īsti latviešu tautas svētki, bet tie nedrīkstētu apdzist kā lāpa dienas gājumā. Viena no dažādajām iespējām būtu — divu vai trīs dziesmu dziedājumi vai instrumentālmūzikas priekšnesumi nevainojamā techniskā izpildījumā jebkurā koncertā vai pat cita rakstura sarīkojumā ar piemērotiem komentāriem. Putekļi nosēžas visur, un gara dārgumi prasa visvairāk spodrinājuma, jo tikai tad ar savu mirdzumu tie gaismos mūsu dzīvi. Šāda maza tradicija varētu pildīt ne vienu vien sarīkojumu ar kuplāku apmeklētāju skaitu.

Pie tā paša nevar neapstāties pie citu sarīkojumu rakstura, kas prasīt prasās pamatīgas reformas, jauna gara un dzīvības. Kas gan cits vajadzīgās reformas varētu veikt, ja ne proponētā sarīkojumu padome? Pastāvošajām organizācijām un biedrībām pat pie vislabākās gribas tas neiespējami paveicams. Tikai mūsu gara darbinieku draudze, saliekot kopā visas savas gudrības un apvienojot talantus, varētu īstenot šo lielo darbu. Kā kodols un svaiga gara avots tajā nepieciešama ideju un jaunu ceļu meklēšanas nozare, kas vāktu, sijātu un nodotu iedzīvināšanai ienākušos priekšlikumus. Tādus vajadzētu aicināt iesūtīt visus latviešus, jo bieži pat visniecīgākā un vienkāršākā doma pēc izdebatēšanas var dot kaut ko vērtīgu un pat jaunu. Kādai citai nozarei būtu jāapzina visi iespējamie talanti — rakstnieki, zinātnieki, dažādu profesiju laudis, aktieŗi, režisoŗi, gleznotāji, dejotāji, referenti u. t. t. Padome varētu apmācīt un ilgstoši uz profesionālas bāzes nodarbināt kādu aktieŗu vai citu profesionālu trupu, kas iegūtu rutīnu un attīstītu talantīgu sniegumu. Varbūt, īslugu vai citu derīgu darbu varētu uzrakstīt viens otrs no rakstniekiem, ja no kāda ierosmes avota nāktu laba ideja. Darbs rosinātu izdomu, garlaicība un apnikums pazustu no daudziem vienaldzībā iesūbējušiem kaktiem.

Rīkotāji varētu padomei iesniegt savas vēlmes, padome no sagatavotajām programmām dotu piedāvājumus. Izpildījums, protams, vienmēr būtu attiecīgi jāsamaksā, bet par to arī pretim saņemtu kaut ko, kā nekad iepriekš nav bijis. Tad arī skatītāji būtu atkal ieinteresēti nākošajai reizei,— sak', mūsu rīkotājiem gan tagad ir, ko rādīt, nāk brīnumjaunumi kā no pasaku valsts!

Protams, visu vieglāk pateikt nekā izdarīt. Bet tikpat pašsaprotami ir, ka, nemeklējot nekā jauna un nekā nedarot jaunu domu iegūšanai, mēs nogrimsim un izkusīsim ātrāk, nekā varam iedomāties un pieļaut.

Iespējams, ka vēl pārāk tuvu nule aizvadītajiem dziesmu svētkiem A. Jēruma referāta vakarā ieskanējās atzinums, ka mums nav pietiekami izcilu koŗu izcilu programmu izpildīšanai, bet tikai koŗi, kas dzied pieklājīgi. Par to daudzajiem dziedātājiem nevajadzētu skumt, jo par viņu sniegto visa latviešu sabiedrība izteikusi pelnītu atzinību un sirsnīgāko pateicību. Ne jau arī viss atkarīgs no koristiem, jo pārāk bieži no dziedātājiem ne-

(Nobeigums 6. lpp.)

(68. turpinājums)

Kad Miklots ar Bakbakaru dienu pirms lieveņu svētkiem pietuvojās Šunēmai, tās apkārtnes vīna dārzus un olīvu birzis piešalca dziesmas un ļaužu čalas, jo visur redzēja jauniešus, kas cirta un vāca palmu zarus un veidoja ar to palīdzību teltīm līdzīgas būdas un būdiņas. Vecie vairāk domāja par ēšanu un tāpēc nesa vai veda no pilsētas kurvjus un saiņus ar ēdieniem un māla kublus vai krūkas ar dzērieniem. Jaunatnei tas nerūpēja, un tā, sasaukdamās tikai tai saprotamiem vārdiem vai galvas mājieniem, norunāja par reizēm un vietām, kur tā varēs sastapties ārpus veco acīm.

Šo steigu un burzmu, protams, ievēroja arī Bakbakars ar Miklotu, kad bija pietuvojušies Šūnemas vārtiem.

— Mums steidzīgi jānovieto mūsu ēzeļmātes kādā pilsētas mājvietā, kur tās aprūpēs kalpi,— Bakbakars domāja,— un tad jācel telts, kur novietoties pašiem. Nav nekādu šaubu, ka taisni šāda svētku reize mums dos vislabāko izdevību novērot Šunemas meitenes un izpētīt, kuŗa no tām skaistākā.

— Tavas domas, Bakbakar, ir ļoti pareizas, tomēr ne tik visai gudras. Ar ko tad lai zāģējam cietos palmu lapu kātus un tešam mietus, ja mums nav ne cirvja, ne zāģa. Sadabūt šos darba rīkus tagad pilsētā man šķiet gan būs pavisam neiespējama lieta, jo tie jau vajadzīgi katram pašam. Tāpat mums nav ne linu, ne pat pakulu, lai novītu aukļas, bez kuŗām taču nav iespējams nostiprināt palmu lapas ne uz jumta, ne sienās? Ja bez visa tā sāksim kaut ko celt, tad iznāks drīzāk suņu būda nekā svētku mītne.

Bakbakaram vajadzēja atzīt, ka viņa biedra vārdos slēpjas kā gudrība, tā arī pareizība un viņš bezcerīgi noplātīja rokas. Viņi klusēdami iejāja pilsētā, kas bija tukša un klusa. Tuksnesīgās ielas radija iespaidu, ka kāda ļauna sērga būtu iedzīvotājus iedzinusi kapā, vai arī ka tie, pamanīdami, ka pilsētai tuvojas ienaidnieks, būtu to pametuši un aizbēguši kalnos vai tuksnesī, lai tā glābtu savas dzīvības.

Novietojuši ēzeļmātes, Bakbakars ar Miklotu, nezinādami, ko tālāk iesākt, atstāja pilsētu.

—Mēs esam kā jauni ērgļi, ko vētra izmetusi no perēkļa un kas neprot lidot... Bet ja vecā ērglene dzīva, tad tā drīz atradīs savus bērnus un gādās tiem barību... Ar mums ir citādi, jo kas tad par mums rūpēsies...

Šīs Miklota domas bija pareizas un tāpēc Bakbakaram nebija ko atbildēt un viņi klusēdami maldījās viģes koku, sikomoru un palmu biržu starpā. Viscaur rosījās un knapoja ļaudis, kas darīja savu darbu, bet abus svešos puišus neievēroja.

Pie kādas Sikomores Bakbakara nejauši ieraudzīja zemē nomestus cirvi un zāģi. Acīmredzot kāds te bija cirtis sikomores zarus un aiznesis tos kaut kur telts celšanai.

— Mēs šīs lietas varētu paņemt,— Bakbakars domāja,— jo, ja kādai nepieciešamai vajadzībai paņem svešu lietu, tad tā ir gan neatļauta rīcība, bet ne grēks... Bez tam, kad sacirtīsim palmu lapas un sazāģēsim mietus, mēs varam cirvi un zāģi nolikt atpakaļ agrākajā vietā?...

— Bet ja nu šo lietu īpašnieks ar mūsu rīcību zaudē iespēju uzcelt laikā savu telti un sāk tāpēc lādēties ar nelabiem un neķītiem vārdiem, tad mēs esam vainojami par to, ka esam viņu ieveduši grēkā, jo lādēties taču ir ar Mozus likumu aizliegts... Miklots domāja.

— Bet,— Bakbakars runāja, — lādēšanās kaut arī ir grēks, tomēr nekļūs pieskaitīts asinsvainām, kā tas ir ar zagšanu, kaušanos ar nažiem vai laulības pārkāpšanu... Un vai tad nav tā, ak mans Miklot, ka nav neviena vīra zemes virsū, kurš būtu pilnīgi taisns? Ja mēs pēc lieveņu svētkiem atnestu priesterim divus baložus, kas ir bez kādas vainas, lai viņš tos sadedzina uz altāŗa kā mūsu noziedzības upuri, tad pie mums vairs nebūtu nekāda ļaunuma. Jeb tu domā citādi?

— Vārdi,runāti īstenā laikā ir kā zelta āboli sudraba traukā. Taisni tādi ir tavējie un tāpēc es tos nespēju noraidīt — ņem tu cirvi, bet es ņemšu zāģi, jo vakars jau ir tuvu un, ja nekā nedarīsim, tad mums svēku dienas būs jāpavada klajā laukā. Taču rītu vairs neviens nedrīkst strādāt.— Miklots nu bija ar mieru. Bet kad abi pēc šīs savstarpējās vienošanās gribēja noliekties, lai paceltu zāģi un cirvi, no tuvējā olīvu pudura izskrēja divas skuķes un smiedamās tuvojās abiem puišiem, kas izskatījās mazliet apmulsuši, jo domāja, ka meitenes nopratušas, kādēļ viņi tur stāv. Meitenes pacēla cirvi un zāģi.

Miklots attapās pirmais:

— Esat sveicinātas jūs, Šunēmas meitas, kam, kā tas labi redzams, sirds prieks darījis sārtus vaigus...

— Laipnīga valoda ir tīrs medus, kauliem labas zāles, kas dziedina, bet lūpām salds skūpsts... atsaucās viena no skuķēm un Bakbakars no savas puses tai atbildēja:

—Tikai netikls cilvēks ceļ kildas, liķis saridina radus, bet nelietis sakur savās lūpās uguni,— viņš galanti piespieda abas savas plaukstas krūtīm.

Meitenes redzēja, ka sastapušas labi audzinātus viriešus un tāpēc nesteidzās aiziet, bet uzņēma ar tiem valodas. Tā aši noskaidrojās, ka lēcies nepatikams pikis: viņas bija turīgas mātes meitas un, līdzīgi visiem citiem kopā ar māti bija atnākušas, lai iekārtotu svētku mītni. Nelaime nu bija tā, ka abu brālis, kuŗam kā jau vīrietim pienācās veikt visus celtniecības darbus, līdz ar diviem kalpiem bija aizkavējies kalnos, no kurienes vajadzēja pārdzīt kazu pulku. Nebija nekādu ziņu, ka tas atgriezīsies vēl šo pašu vakaru, un gādās, lai svētkiem būtu vajadzīgā mītne. Ja ne, tad bija jārīkojas sievietēm, vai arī vajadzēja atgriezties pilsētā un atteikties no līksmo svētku svinēšanas, jo kā tad lai svin svētkus klajā laukā? Tā būtu nepieļauta nostāja pret likumu un apkaunojums sabiedrības acīs.

Kā Miklots, tā arī Bakbakars bija galma cilvēki, tāpēc bez kādām drošām zināšanām celtniecībā. Tās viņiem nebija vajadzīgas, jo līdz šim tie svētkus arvienu bija svinējuši savu kalpu celtās teltīs. Bet kā jau labākās sabiedrības locekļi, viņi saprata, ka tiem jāiet palīgā trim sievietēm. To viņi arī abi vienbalsīgi pateica, un meitenes kļuva īsti priecīgas:

— Spožas acis iepriecina sirdi,— viena no meitenēm iesaucās,— bet tīkama vēsts atsvaigo kaulus,— un viņas aicināja abus puišus sev līdzi. Nebija arī necik tālu jāiet, jo turpat aiz olīvu skupšņa kādu nocirsto zaru, saiņu un podu starpā tupēja cienīga izskata, bet stipri norūpējusies sieva — abu meiteņu māte. Bet kad nu noskaidrojās, ka abi jaunie vīrieši ir ar mieru ķerties pie telts celšanas darbiem, vecā kundze kļuva priecīga:

— Kā skābums zobiem un dūmi acīm, tāds ir sliņķis cilvēks,— viņa teica,— bet žēlīgs vīrs dara labu savai dvēselei un to neatstās Dieva svētība...

Viņa tūliņ atvāza kādu māla krūku un pildīja divus kausus ar vīnu. Protams, ka tos saņēma abi jaunie cilvēki un tukšoja ar patīkamu baudu, jo tie bija viņiem šodien pirmie.

(Turpinājums sekos)

Mežciems aicina

LATVIEŠU KATOĻU DRAUDZES LAUKU ĪPAŠUMS KANADAS KŪRORTĀ MASKOKĀ

Ja braucot no Toronto pa 11. autoceļu, labajā pusē netālu no Breisbridžas pamanīet Latvijas nacionālās sarkanbaltsarkanās krāsās, tad tā ir zīme,kas liecina, ka sasniegts latv. katoļu draudzes lauku īpašums Mežciems. Pārbraucot Maskokas upītes tiltam, skaidri salasāms arī uzraksts, un pēc nedaudzām minūtēm skatam paveras ezera ūdens zilums ar daudzām iestarpinātām salām, klintīm un, protams, visapkārt meža zaļumu kā ielogu dabas darinātai krāšņai ainavai. Daba bijusi pat pārāk izšķērdīga, piešķirot plašajam Maskokas ezeru baseinam visas piedevas, lai tas kļūtu par iecienītāko vasaras kūrvietu ne tikai kanadiešiem, bet arī daudziem tūristiem no ASV un citām vietām.

Arī Mežciemam ir visas šīs dabas dotības, bet pirms pārlesnas Toronto latviešu katoļu draudzes īpašumā, tas bija cilvēku roku neskarts. Tādēļ varam iedomāties, cik daudz sviedru slaucīts krekļu atlokos un cik tulznu bijis rokās, līdz 104 akru lielajā platībā izdzīti braucamie ceļi, izveidoti laukumi, uzcelta sarikojumu zāle, draudzes ēka, ievilkta elektrība, izbūvētas akas un veikti daudzi citi darbi. Un tas viss paveikts piecos gados gandrīz vai tikai talku veidā, kā izteicās pašreizējais īpašuma pārvaldes pr-ks A. Rēķis. Viņš ir viens no pirmajiem Mežciema darbiniekiem, kas kopā ar V. Miklašēvicu, P. Zvīdri un citiem entuziastiem veica līdumnieka darbu.. Sodien Mežciems savu vārdu attaisno tiešā nozīmē, jo braucot pa likumotiem meža ceļiem, kokos paslēptas, varam saskatīt 14 vasaras mājiņu, bet jau šai vasarā to skaits ievērojami pavairosies.

Bet — kas gan būtu Mežciems bez ezera plašuma, kura smilšainā piekrastē izveidotā peldētava atgādina Latvijas jūrmalu. No dzelmes vienā otrā vietā gan vēl paceļas pa dabas vai cilvēku roku pieveiktam celmam, it kā grimšu kuģu masti, bet nedaudz tālāk, aiz krūmājiem apaugušām salām ezera plašums vilina makšķerniekus un ūdens sporta cienītājus. Tādēļ laiku pa laikam krastā iespurdzas laivu motori, gan velkot aiz sevis ūdens slēpotājus, gan makšķeru auklas, gan arī vienkārši vizinot klinšu un krāšņās dabas vērotājus. Vairāki īpašnieki krastā novietojuši arī savas aiļu laivas, ar kurām bez steigas var irties ezera ūdeņos.

Liekas, neviens Mežciema apmeklētājs nebūs nožēlojis to pāris stundu, kas pavadītas 120 jūdžu garajā ceļā no Toronto, lai sasniegtu šo kluso un krāšņo atpūtas vietu nedēļas nogalei vai arī priekšā stāvošajam atvaļinājumam. Sazinoties ar pārvaldes darbiniekiem, iespējama telšošana vai arī telpu īre.

Mežciema augstajās klintīs un koku galotnēs 26. jūnijā atbalsojās sen senās latviešu līgo dziesmas, kuras vienotā pulkā skandināja vairāk nekā 200 viesu saime. Daudzi no tiem bija vasaras mājiņu īpašnieki ar saviem jāņabērniem, kas kā kādreiz Latvijā no sētas uz sētu plūda kopējā saimē, lai Mežciema pagalmā līgo dziesmās izpramsa pagalmā līgo dziesmās izpra- situ alu Jāņu tēvam(J. Budžem) un sieru Jāņu mātei (M. Lejai). Jāņu vainagiem un zālēm rotātie tie līgotāji seviški kaislīgi iedegās aplīgošanā, kas beidzās pušiem un meitām — abām „naidigajām" pusēm — apvienojoties draudzīgā kopdziesmā. Par līgo dziesmu raito skandēšanu, liekas, daļa pateicības pienākas kā snīpu.

R. N.

APDZIEDĀŠANĀS, VAINAGU DEJA UN RAUDU DZIESMAS

Nav parasts mūsu laikrakstā aprakstīt laulību norises, bet kādreiz pieļaujams arī izņēmums. Šoreiz pat ļoti liels, un kā šāds neparasts izņēmums sekojošā ziņa arī vērtējama. Bet— trīmdas apstākļos neparasts šķita arī pats notikums: isti latvisks kāzas ar izdarībām, kas vieš atmiņā lauku kāzas dzimtenē.

Kad māc. A. Lūsis Sv. Jāņa draudzes baznīcā Toronto laulāja Silviju Zeltiņu ar Ivaru Timberu, goda sardzē stāvēja TLB tautas deju kopas Diždancis piederīgie tautas tērpos, lai godam izvadītu tautās savu deju māsu. Kāzu mielasts notika Igauņu namā, kurā priecājās ap 150 kāzinieku, kas pa dzimtenes paražai „ēda un dzēra trīs dienas", jo priecāšanās turpinājās pārmaiņus abu jaunlaulāto vecāku mājās. No ASV apsveikt jauno pāri bija ieradies rakstnieks Nikolajs Kalniņš. Jautro kāzu ceremoniju vadīja Dainas kora diriģents J. Pālens, bet par „programmu" — latvisko vēdību izdarībām rūpējās Diždancis: notika vedēju un panāksniekiu apdziedāšanās, vainagu deja, sveču un raudu dziesmas, vainaga noņemšana līgavai un cepures uzlikšana, meitu un sievu, puišu un vīru un šķiršanās dziesmas. Vai kāds brīnums, ka šīs trimdā tik reti piedzīvojamās izdarības tā aizkustināja pat rūdīto preses bruņinieku Kārli Sidaru, ka viņš sāka kait dzejas vārsmas, uz vietas sarīmējot šādu jaunlaulātajiem veltītu meistardarbu, dodot tam virsrakstu „Sieva"?

Ir vienreiz mūžā diena liela,
Kad apstājas un brīnas iela,—
Kā vasara tad atnāk sieva,
Kā upju krastos uzzied ieva.

Tu ieskauj savās rokās maigi
Un mīli to, ka uzzied vaigi,
Tev rožainas tad visas dienas,
Kad diviem nu ir domas vienas.
Vai nav kāds brīnums
liels un varens,
Kā dzēts, kas šaujas
gaisā garens:
Top divi lieluma pāri vienu,
Kad sagaidām mēs kāzu dienu.
Ir vienreiz mūžā diena liela,
Kad apstājas un brīnas iela,—
Kā upju krastos uzzied ieva,
Kā vasara tad atnāk sieva.

Līgava Silvija ir „Latvija Amerikā" bijušā ilggadīgā mašinbiroliča Viestura Zeltiņa meita un Diždanča dalībniece. Še jāpiezīmē, ka izprecējušās drīz būs visas Diždanča meitas,— visas ar latviešu puišiem, bet dižo danci turpina arī sievas un turpinās tāpat arī jaunākā no viņām, tikko tautās izgājušā Silvija. Līgavaiņa tēvs ir inženieris Hugo Timbers.

Daudzo latvisko kāzu viesu vidū bija liels skaits jauniešu, no kuriem daudzi savu tēvu zemi atceras vienīgi no vecāku stāstiem vai dzimuši un uzauguši svešumā. Viņiem bija dota izdeviba pašu acīm vērot, kā kāzas svinēja Latvijā, sevišķi tās laukos. Un skaistākais — jaunieši savā starpā sarunājās tikai latviski. Gandrīz būtu pamats runāt par izlases jaunatni.

Rd.

IZNĀKUSI GRĀMATA PAR KANADAS SKOLU SISTĒMU

(Canadian scene — Publiskās diskusijas par izglītības jautājumiem Kanadā arvien laidušas dziļas saknes. Kanadas skolu sistēma ir sarežģīta un izglītības darbinieki defensīvi. Tas apgrūtina lajam ats ārst, kas īsti notiek skolās. Vinipegas publiskās skolas direktrise S. Šaka (Sybil Shack) sarakstījusi grāmatu, kas ievērojami palīdzēs apgaismot kanadiešu skolu jautājumā. „Armed with a Primer, a Teacher Looks at the Schools" — raksta recenzente J. Dingmena — ir ievērojama grāmata, pateicoties skaidrai domai un sīkai informācijai. Mērena kursu, metožu un mācības grāmatu revolucija, īpaši matemātikā un dabaszinātnēs, padara mācīšanos skolotājiem un bērniem ierosinošāku. Skolotājus algu likmes mudina iegūt vairāk izglītības, un tie kļuvuši interesantāki cilvēki nekā agrāk mēdza būt. Pēc autores domām, skolu sistēmas lielākais trūkums ir lielā nevienlīdzība izglītības iespējās bagātajās un nabadzīgākajās provincēs, kā arī pilsētu un lauku bērniem.

Šakas 33 gadu pieredze skolotājas darbā padarījusi viņu reālistisku. Viņu nepārsteidz piektās klases bērni, kas domā, ka Džons F. Kenedijs ir Kanadas ministru prezidents. Viņu nesatriec fakts, ka daudzi bērni neprot pareizi rakstīt. Sabiedrība ir mazāk reālistiska. Autore atrod, ka vecāku prasība, lai bērni spētu domāt paši, patiesībā ir prasība, lai tie domātu tā, kā vecāki domā; tie prasa stingrību skolās, bet ir visai piekāpīgi pašu mājās. Tā kā skolas kalpo publikai un atrodas zem pastāvīga nenovēršama spiediena, nav nekāds brīnums, ka tās arī piekaņojas. Skolas nespēj vadīt ātrāk, nekā laudis vēlas būt vadīti.

Daudzos jautājumos skolas pastāvīgi uzlabojas, it īpaši jaunāko bērnu mācīšanā. Par spīti mākslīgi radītiem strīdiem par lasīšanu, daudz vairāk bērnu lasa arī daudz vairāk grāmatu; īpaši svarīga ir lielā interese skolu un klasīi bibliotēkās, kas attīstījusies lielā mērā. Nekad skolas nav labāk apgādājušās ar skolēniem, kuriem gaišas galvas. Bet bērni, kuriem nepatīk grāmatas, daudz zaudē, un viņu liktenis apbēdina šaku. Sabiedrība caur skolu piepilda šos bērnus ar agru dzīves neveiksmju izjūtu. Katru reizi, kad mēģina bērniem sagādāt vieglāku kursu (un dažreiz tie patiesi ar baudu mācās), skolas apvaino mācību līmeņa pazemināšanā. Tāpēc daudziem jauniešiem nav iespējams pabeigt vidusskolu, un tie skolu pamet, tikko sasniedz skolas atstāšanai atļauto vecumu.

Par spīti dažām bažām, autore dziļi pārliecināta un tic publisko skolu sistēmai, kas uzņem visus bērnus un mēģina, kaut arī visai neveikli, apieties ar katru bērnu pēc tā spējām. Pavadot visu savu dzīvi skolās Vinipegā, kas ir viskanadiskākā pilsēta, viņa ir pārliecinājusies par sistēmas iedarbību publiskās skolās un civilizējošo ietekmi, kā arī par tās lomu šķiru un tautību atšķirību kausēšanā.

MAZBĒRNI IET ŠKOLĀ

(Canadian Scene) — Ja bērns sasniedz 5 gadu vecumu pirms 1965. gada 31. decembra, to var reģistrēt bērnu dārzam šai rudenī pirmskolas vecuma bērnu reģistrācijas laikā, kad visās publiskajās skolās no aprīļa līdz maijam un atkal septembrī izdarīs šādu reģistrāciju. Piecus gadus vecs bērns nav spiests ar likumu iet skolā, bet kad tas būs sešus gadus vecs, tam būs pēc likuma jāapmeklē skola. Jau sen pierādījies, ka vēlams sūtīt bērnus skolā agrā jaunībā; ir arī dažas skolas Toronto (Junior Kindergarten) , kas uzņem bērnus, kas sasnieguši 4 gadu vecumu 1965. gada 31. decembrī. Šādas skolas iekārtotas, lai palīdzētu bērniem (kā angliski runājošiem, tā arī tiem, kas angliski nerunā) attīstīt savu valodu. Vietējā skolu valde informē, vai tai ir junioru bērnu dārzs attiecīgajā apvidū.

Policijas akcija kristīgo mītnē

SPECIĀLZIŅOJUMS NO VĀCIJAS

Daudziem Annabergas pils, kas diem mītnes galvenie iedzīvotāji atrodas stāvas kraujas virsotnē bija baltiešu studenti, tad tagad, pusceļā starp Bonnu un Bad-Godesbergu, devusi pajumti, gan vinrinot Bonnas universitātes durvis, gan ierodoties uz laicīgām vai garīgām baltiešu resp. latviešu sanāksmēm. Šī pils savā laikā nesa lepnu vārdu: Baltiešu kristīgo studentu apvienības mītne un īpašums. Jau no laika gala la mītnes saime bija padota stingram kristīgam garam, kas gan ar laiku zaudēja savu spilgto krāsu, tāpat kā mainījās pils iemītnieki. Ja apm. pirms 10 ga- apm. 70 pers. nav bijušas uztu-

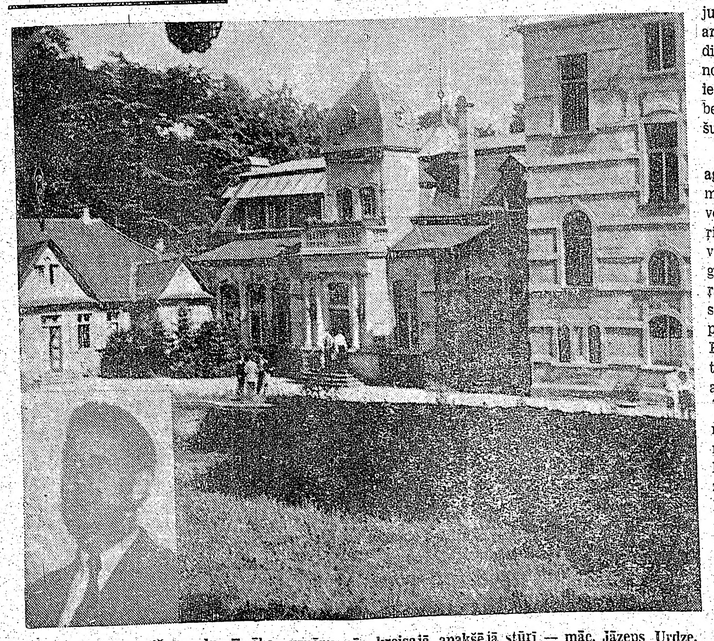

Annabergas muižas galvenā ēka; uzņēmumā kreisajā apakšējā stūrī — māc. Jāzeps Urdze. Foto: Latvija Amerikā

rēšanās atļaujas Vācijas bundesrepublikā. 7 marokāņi jau agrāk uzaicināti Vāciju atstāt, viens no iemītniekiem jāvis vaļu savai fantazijai un pasi pārlabojis uz savu roku, sev izdevīgā veidā. Policijas aktis tālāk vēstī, ka 25 no Annabergas marokāņiem pamet līdz uz policijas iecirkni sīkākai personāliju pārbaudei.

Būvpolicija savukārt konstatējusi, ka Annabergas tagadējie iemītnieki novietoti nepiedienīgos dzīves apstākļos. Konstatēts, ka telpās, kur vietas paredzēts augstākais četriem cilvēkiem, dzīvojušas astoņas personas. Apķīlāta arī virkne dažādu mantu, kā radio, televīzijas aparāti u.c., lai noskaidrotu, vai šie priekšmeti iegūti likumīgā ceļā, jeb Annabergas tagadējie viesi šad un tad, šur un tur palaiduši nagus.

Tā kā policijas racija izdarīta agrā svētdienas stundā, pils iemītnieki lielākoties pārsteigti savos miteklos. Tie marokāņi, kuriem nav bijusi tira sirdsapziņa, vēl pēdējā mirklī mēģinājuši glābties no policijas, kā nu kuram iespējams: cits līdis veļas skapī, lēcis pa logu, vai laidies prom pa Annabergas pils dārzu. Bet, kā jau sākumā minēts, kārtības dienesta vīriem līdz bija arī 5 suņi . . .

Liekas, ka ar šo notikumu kādreiz tik skaistais baltiešu kultūrālās un garīgās dzīves centrs Reinas piekrastē savu nozīmi zaudējis. Faktiski tā norietu sākās jau pirms laba laika. Jāpiezīmē, ka mītnes vadītājs visus šos gadus bija mācītājs Jāzeps Urdze, kas reizē izpildīja arī Baltiešu kristīgo studentu apvienības ģenerālsekretāra vietu. Šī apvienība savus ziedu laikus piedzīvoja 50-to gadu sākumā, bet, tās biedriem izklīstot visos pasaules vējos, šodien praktiski pastāv tikai uz papīra. Informācija no citiem avotiem vēstī, ka Annabergū savā īpašumā visā drīzumā gatavojas pārņemt Ziemeļreinas - Vestfāles zemes valdība. Tad var pacelties jautājums par kristīgo studentu apvienības formālu likvidēšanu un līdzekļu tālāku apsaimniekošanu, vai izmantošanu, ja tādi vispār atlikti.

7 tautu ciņas bloks

(Ziņojums no Anglijas)

Ne vienu reizi vien uzsvērts, ka mums, trimdiniekiem, jābūt īstenam cīņas avangardam pret komūnismu, nemitīgi atgādinot pasaulei komūnisma briesmas un modinot to no vienaldzības un koeksistences saldā miega. Šai patriotiskajā pienākumā kopš gadiem savus spēkus jau apvienojuši trīs Baltijas tautu trimdinieki Bradfordā, kopā ar ungāriem un ukraiņiem jau sarīkojot plašu protesta akciju. Šīm 5 nācijām šogad pievienojās vēl baltkrievi un poļi, kopīgi nodibinot pretkomūnisma cīņas bloku — „The Captive Nations Committee", ar to apvienojot ne vien politiskos spēkus, bet līdztekus radot arī labāku iespēju tuvāk iepazīt vienam otru un iepazīstināt ar blokā ietilpstošo nāciju kultūrālajiem sasniegumiem arī Anglijas pilsoņus.

Pirmais kopējais 7 nāciju sarīkojums notika plašajā Viktorijas aulā Šiplejā, un tas bija pulcējis vairāk par 1000 apmeklētāju. Atklāšanas runu teica bloka priekšsēdis, mūsu tautietis G. Kronbachs, cita vidū aicinot arī britus sniegt aktīvu atbalstu tiem centieniem, kas izliet uz brīvības un tiesību atjaunošanu visām tautām, kuras varmācīgi sev pakļāvusi Pad. savienība.

Sekojošajā priekšnesumu daļā raibu raibā virknējumā dejas mainījās ar dziesmām, dziesmas ar mūzikāliem priekšnesumiem. Latviešu deva šiem priekšnesumiem sastāvēja no pārruna attīstīt savu valodu. Vietējā skolu valde informē, vai tai ir junioru bērnu dārzs attiecīgajā apvidū.

Aizvesto pieminai veltītā aktā Bradfordā DVF jaunatnes daļas vadītājs J. Kažociņš savā svētku runā skāra svarīgu norādījumu — par Latvijas vēstures zināšanas nepieciešamību ikvienam tautietim, bet jo sevišķi ikvienam sabiedriskajam darbiniekam, jo kultūras dzīves veidošanai pašreizējā laikmetā nepieciešams arī zināt, kā tā veidojusies pagātnē. Lai to iespētu, J. Kažociņš mudināja lasīt latviešu zinātnieku plašos darbus par mūsu vēsturi. Šai sakarā referents bija savācis interesantus datus par to, cik liels ir metiens Daugavas apgāda izdotajam prof. Spekkes un Dunsdorfa kopdarbam par Latvijas vēsturi, paziņojot, ka darbs iespiests 1022 eksemplāros. Ja ar šo skaitli, kam gan vajadzēja būt daudz iespaidīgākam, jāsamierinās, tad nekādā ziņā tomēr nevar samierināties ar lielo kūtrību un neatsaucību no dažādo latviešu bibliotēku puses, no kuŗām šo vēstures izdevumu visā plašajā pasaulē abonē tikai 22 bibliotēkas: Anglijā — 2, Zviedrijā — 2, Vācijā — 3, Austrālijā — 6, Kanadā — 3 un ASV — 6. Bibliotēkām taču vajadzētu būt tām grāmatu krātuvēm, kuru pienākumā ietilptu šī kapitāldarba iegāde, lai tas būtu pieejams ikvienam tautietim, kam iegāde ar personīgiem līdzekļiem nav bijusi iespējama. Lielāka atsaucība no bibliotēku puses dotu iespēju plašākām tautas masām iepazīt Latvijas vēsturi, dotu arī iespēju to studēt moderno atziņu gaismā.

☆

Bradfordā dzīvojošā gleznotāja V. Bērziņa pirmā patstāvīgā darbu izstāde beigusies ar visai labiem panākumiem — no 50 izstādītiem darbiem pārdoti 32. Visai čakli gleznu pircēji bijuši bradfordieši un līdzsieši, bet dažī darbi aizceļojuši arī uz tālākām pilsētām, viens pat uz ASV. Gleznu ieguvēju vidū ir arī Līdsas vanagi un vanadzes. Pirmie iegādājušies kādu ziemas ainavu, bet vanadzes izdaļos savu vanadžu istabu ar rudzu stati-ņiem.

A. P.

Ko darīt, ja laiva apgāžas

Atvaļinājumu laikam tuvojoties, der izlasīt Ontario zemes un mežu departamenta informāciju par to, kā izturēties negadījumos uz ūdens. Izrādās, ka vecajā jūrnieku teicienā „Paliec pie kuģa!" ir daudz taisnības. Ja laiva apgāžas tālu no krasta, pat labam peldētājam nav ieteicams to pamest un peldēt uz krastu, jo tas var izrādīties grūtāk sasniedzams, nekā domāts. Daudzi labi peldētāji šādā kārtā zaudējuši dzīvību. Kanadā mažotās metalla un plastikas laivas konstruētas tā, ka turas virs ūdens arī piesmēlušās. Ja koka laiva piesmēlusies ar ūdeni, bet negāžas, braucējs aiļu vietā var lietot savas plaukstas un sasniegt krastu. Pie apgāztas laivas sāniem var turēties, vairākām personām sasniedzoties rokām pāri laivas dibenam, tas ir drošāk un tik ļoti nenogurdina. Grūtāk ir, ja apgāžas smailīte (kanu laiviņa). Ja braucējs jūt, ka smailīte gāžas, nevajag zaudēt galvu, bet cieši pieķerties pie laiviņas malas, lai smailīte prātīgāk braukt, ja mugurā glābšanas josta. Lai iekļūtu smailītē no dziļa ūdens, jānovietojas pret smailītes vidu, tad jāpārsniedzas pāri, jāpieturas pie pretējās malas un, pavelkot smailīti zem sevis, kamēr atgūst līdzsvaru, atmuguriski „ieripo" tajā. Kaut arī laiviņa būtu pilna ar ūdeni, tā tomēr peldēs, un pazudušo aiļu vietā var lietot plaukstas, lai nokļūtu malā.

☆

Vasaras mēnešos, kad automašīnās bieži, tīri negaidot, pietrūkst benzīna, kādēļ šo šķidrumu vajadzības gadījumiem ved līdz un tur dažādās bundžās un pat pudelēs, vasarnīcu tuvumā, motorlaivu un arī zāļu pļāvēju novietnēs, derētu ievērot sekojošo:

1. Neuzglabāt viegli uzliesmojošus šķidrumus plastikas tvertnēs. Gadās, ka daži plastika materiāli „izkūst", nonākot saskarē ar petrolejas produktiem. Plastika nav piemērots materiāls liela aukstuma vai karstuma atvairei.
2. Neuzglabāt viegli aizdegošos šķidrumus stikla vai māla tvertnēs, jo tie ātri sasitami un saulē plaisā.
3. Pārlejot benzīnu no vienas skārdenes otrā, to darīt attā lāk no ēkām un jebkādas uguns vai liela karstuma.

Sāk gatavoties 4. ASV vispārējiem dziesmu svētkiem

Apvienotās latviešu draudzes namā 20. jūnijā kopējā apspriedē sanāca Klīvlendas latviešu organizāciju, draudžu un LKA pārstāvji, lai lemtu par nākošajiem vispārējiem dziesmu svētkiem. ASV 4. dziesmu svētkus rīkos Klīvlendas latviešu organizācijas un LKA sadarbībā ar Amerikas latviešu apvienību 1968. gadā, kas sakrīt ar Latvijas valsts dibināšanas 50 gadu atceri. Kopējo sanāksmi vadīja J. Bungs, protokolēja J. Ziedipš. Plašus ziņojumus sniedza J. Bungs un LKA pārstāvis J. Ūdris, pie kuŗiem izcēlās ļoti dzīvas pārrunas. LKA pārstāvis J. Ūdris ziņoja, ka aizvadītajos 4. Kanadas latviešu dziesmu svētkos panākta pilnīga sadarbība ar Dziesmu svētku biedrību Toronto. Cita vidū LKA pārstāvis ziņoja, ka no ALAs vienmēr netiek saņemtas pienākošās summas, bet nauda pašlaik LKA ļoti vajadzīga. Nākošo kopējo sanāksmi nolēma sasaukt pēc mēneša, lai ievēlētu rīcības komiteju, jo savlaicīgi kārtojami neatliekami priekšdarbi. Noteikumu izstrādāšanai izraudzīja sevišķu komisiju: A. Pētersonu, J. Ūdri, J. Bungu, V. Rutenbergu un R. Viļumsonu.

J. E.

KĀDAS LATVIEŠU MEITENES PRIECĪGS PANĀKUMS

Ar saukli „Televīzijai vajadzīgas jaunas sejas" Amerikas televīzijas raidītāju apvienība (ABC TV Network), sadarbībā ar Amerikas drāmatiskās mākslas akadēmiju, izziņojusi „talanta sacensību." Šai sakarā Bafalo vietējā televīzijas raidstacija WKBW TV Ch 7 bija izziņojusi šīs sacensības Rietumnujorkas pavalstī un Kanadā. No pieteikušamies 350 interesentiem 35 sacensībā pielaisti; beigās 5 izraudzīti beigu sacensībai augustā Nujorkā. No šiem 5 dalībniekiem viena ir latviešu meitene Silvija Sandera no Bafalo. No televīzijas raidstacijas Sandere jau saņēmusi apsveikuma rakstu ar aicinājumu sagatavoties debijai raidstacijā Buffalo Ch 7; un proti — pag. Dialing for Dollars un Girls Talks programmā, kamēr sauks uz beigu pārbaudi — Nujorkā, kur sagaidāma piesaistīšana pie televīzijas ar divgadīgu stipendiju Amerikas drāmatiskās mākslas akadēmijā.

—g.

Asins devēju ievērībai Toronto

Kanadas Sarkanais krusts aicina asins devējus nodot asinis **trešdien, 30. jūnijā,** no plkst. 9.30 — 11.30 un no 1 — 4 p. p. 2221 Yonge ielā, Industrial Open Clinic telpās. **Ceturtdien, 1. jūlijā,** asinis var nodot Regent Park Community centrā, 203 Sackville Green, no plkst. 11 — 2 p. p. un no 4 — 7 vakarā. **Piektdien, 2. jūlijā,** asins devējus pieņems Gāzes sabiedrības ēkā 19 Toronto ielā, no plkst. 9 — 11.30 un no 1.30 — 4 p. p.; arī Sarkanā krusta klīnikā College ielā, pie Bay, no plkst. 10 rītā līdz 2 pēcpusdienā.

LŪGUMS

APCEREJUMU, LASĪTĀJU VESTUĻU UN CITU RAKSTU IESŪTĪTĀJIEM

Laipni lūdzam mūsu laikraksta līdzstrādniekus un citus rakstu iesūtītājus aprakstīt tikai papīra vienu pusi, tāpat rakstīt ar lielākām atstarpēm starp atsevišķām rindām. Ja vien iespējams, līdzam rakstus arī iesūtīt mašīnrakstā LA redakcija.

KĀKSTAMMĀŠINAS
Par visizdevīgākajām cenām
ALEKSANDRS KĀNBERGS,
65 Ferrier Ave., pie Dan forth Ave, Tel: 463-2667

ANDREJSONS
APDROŠINA.
463 — 7313

DZIESMU SVĒTKI PORTLANDĒ

Rīkotāji domājuši arī par preses vēstu bērniem, noorganizējot to pie dažādiem r skatīšanu. Trīs bērnu 4 stundu dziesmu svē ilga pieskatīšana maksās 4,50 Visas šīs izs dol. plus 1 dol. bērnaukles cela Seratona vi izdevumiem. Ja uzraugāmi vai- Protams, rāk nekā 3 bērni, atlīdzība palie- Te nu portl linās par 1 dol., taču noorgani- zāk lepni p zējot bērnu grupiņu, to pieska- latviešiem. tīšana neizmaksās vairāk par 50 jautājumu, centiem stundā par bērnu. Bēr- kotāji atbil nu uzraudzītājas dos profesionā- nekāds stīv lu bērnaukļu birojs „Wee Ba- ra tērpi nav Bee". Aukles ieradīsies viesnī- kai daļai t cās, kur bērnus uzraudzīs vai nu komiteja a vecāku norīrētajās istabās, vai- kās un gar arī atsevišķās viesnīcas telpās. Tādēļ vara Bērnu vecāki jau pirms svētkiem tērpti, tikai var Dr. A. Ritmanim (3700 SE Dziesmu Ellis St., Portland, Ore., 97202, lija, tūlīt U. S. A.) paziņot savas vajadzī- notiks kop bas un vēlmes attiekšmē uz ma- var piedali zo mīluļu pieskatīšanu svētku bet visi sv sarīkojumu laikos. si. Piedalīš

Gleznu un daiļamatniecības personas. izstādes būs iekārtotas Loida nās pie A centrā, tieši iepretim Seratona Ellis St., viesnīcai, viena līdzās otrai, bet U. S. A.), katra savā telpā. Izstādes at- 3. jūlija v klās 2. jūlijā plkst. 7 vakarā. centrā Ser Reizē tā būs arī oficiālā dzies- Dziesmu mu svētku atklāšana, uz kuru darinājis ieradīsies arī Latvijas sūtnieci- dājot tajā bas Vašingtonā lietvedis Dr. A. svētku sir Spekke. Gleznu izstādi iekārtos kas gatav B. Silzars, K. Grants un Z. Za- meta, liek riņš. Turpat 100 gleznu izstādei sainā noz jau pieteikuši 26 mākslinieki. vēsturē — Lielākais izstādāmo skaits (15) Tās cena nāk no Kaliforņijas: Ernests iznāks arī Ābele, Vija Celmiņa, Voldemārs rais izdev Dārznieks, Jānis Gorsvans, Ve- ku koncer ronika Janelsiņa, Emilija Kli- tē uzņem dzēja, Kazimirs Lauris, Vija Lu- tavotās 1. sebrinka, Jūlijs Matisons, Alek- tes dzies sandrs Nukša, Sarma Ozoliņa, iznāca lo Māra Paegle, Raimonds Slaidiņš, Raimonds Staprāns un bu, ka t Aleksis Viļumsons; No Orego- 2. dziesm nas izstādās Kārlis Grībe un sentī to Bruno Silzars, no Ņujorkas — Rūša — Alise un Voldemārs Skulte, no Seattle, Minesotas — Voldemārs Ābo- liņš, no Vašingtonas pavalsts— Uga Alberts, Anna Dārziņa un Haralds Zariņš, no Kolorado — Emilija Igenberga un Nikolajs Štūls, bet vienīgais dalībnieks no Eiropas ir Vācijā dzīvojošais Juris Soikans. Gleznu izstādes žurijas komisijā darbosies izstādes galvenais organizētājs B. Silzars, A. Dārziņa (Sietla), V. Janelsiņa (Losandželosa), R. Staprāns (Sanfrancisko) un svētku ricības komitejas pārstāvji K. Grants un Z. Zariņš.— Daiļamatniecības izstādes vadītāja būs Aina Berķe, kas izkārtojusi, ka no Čikagas uz Portlandi pārsūtīs ALAs daiļamatniecības darbus. Bez šīs daiļamatniecības izstādes Loida centrā Seratona viesnīcā darbosies daiļamatniecības tirdziņš, kuru vadīs Otīlija Trapāne un Adele Kamoliņa. Turpat būs arī mākslas salons — grāmatnica Friča un Aijas Pakuļu pārziņā.

Svētku viesiem būs arī izdevība iepazīties ar Richarda Rubeņa plašo dzintara izstrādājumu kolekciju, 1961.g. Portlandē mirušā rāle ar zeltkaļa Stefana Berca zelta, Sekoja sudraba un citu metallu izstrā- mu ar dājumiem. Preses izstāde, kas plakāti bija skatāma ALAs kongresa lai- runāja kā Čikagā, būs iekārtota arī dalīšar Portlandē. O. Akmentiņa savākrikoju tos eksponātus še vēl papildinās mā no ar žurnālista H. Mindenberga jas va

ALAs vicepr-dis S. Rudzītis pasnie tautisko uzvedumu ansambļa vadītāj na prēmiju, kuru šī gada aprīlī ansā rikas latviešu kultūras fonds par tu un paražu kopšanā un popularizē administrātors Jānis Bērziņš.

...nas bloks

...Anglijas)

...Aizvesto piemiņas veltītā aktā ...radfordā DVF jaunatnes daļas ...dītājs J. Kažociņš savā svēt... ...runā skāra svarīgu norādīju... ...u — par Latvijas vēstures zi... ...šanas nepieciešamību ikvie... ...am tautietim, bet jo sevišķi ik... ...enam sabiedriskajam darbinie... ...am, jo kultūras dzīves veido... ...anai pašreizējā laikmetā nepie... ...ešams arī zināt, kā tā veidoju... ...es pagātnē. Lai to iespētu, J. ...ažociņš mudināja lasīt latvie... ...u zinātnieku plašos darbus par ...ūsu vēsturi. Šai sakarā refe... ...ents bija savācis interesantus ...atus par to, cik liels ir metiens ...augavas apgāda izdotajam prof. ...pekkes un Dunsdorfa kopdar... ...am par Latvijas vēsturi, paziņo... ...ot, ka darbs iespiests 1022 eksem... ...āros. Ja ar šo skaitli, kam gan ...ajadzēja būt daudz iespaidīgā... ...am, jāsamierinās, tad nekādā zi... ...ā tomēr nevar samierināties ar ...ielo kūtrību un neatsaucību no ...ažādo latviešu bibliotēku puses, ...o kuŗām šo vēstures izdevumu ...isā plašajā pasaulē abonē tikai ...2 bibliotēkas: Anglijā — 2, ...viedrijā — 2, Vācijā — 3, Aus...rālijā — 6, Kanadā — 3 un ...ASV — 6. Bibliotēkām taču va...adzētu būt tām grāmatu krātu... ...ēm, kuŗu pienākumā ietilptu šī ...apilāldarba iegāde, lai tas būtu ...ieejams ikvienam tautietim, ...am iegāde ar personīgiem lī...dzekļiem nav bijusi iespējama. ...Lielāka atsaucība no bibliotēku ...puses dotu iespēju plašākām tau...tas masām iepazīt Latvijas vēs...turi, dotu arī iespēju to studēt ...moderno atziņu gaismā.

*

...Bradfordā dzīvojošā gleznotā...ja V. Bērziņa pirmā patstāvīgā ...darbu izstāde beigusies ar visai ...labiem panākumiem — no 50 iz...stādītiem darbiem pārdoti 32. ...Visai čakli gleznu pircēji bijuši ...bradfordieši un līdzsteši, bet da...ži darbi aizceļojuši arī uz tālā...kām pilsētām, viens pat uz ASV. ...Gleznu ieguvēju vidū ir arī Lī...sas vanagi un vanadzes. Pirmie ...iegādājušies kādu ziemas aina...vu, bet vanadzes izdaļos savu ...vanadžu istabu ar rudzu stati...ņiem.

A. P.

ASV vispārējiem svētkiem

Talks programmā, kamēr sauks uz beigu pārbaudi — Ņujorkā, kur sagaidāma piesaistīšana pie televīzijas ar divgadīgu stipendiju Amerikas dramatiskās mākslas akadēmijā. —e.

Asins devēju ievērībai Toronto

Kanadas Sarkanais krusts aicina asins devējus nodot asinis trešdien, 30. jūnijā, no plkst. 9.30 — 11.30 un no 1 — 4 p. p. 2221 Yonge ielā, Industrial Open Clinic telpās. Ceturtdien, 1. jūlijā, asinis var nodot Regent Park Community centrā, 203 Sackville Green, no plkst. 11 — 2 p. p. un no 4 — 7 vakarā. Piektdien, 2. jūlijā, asins devējus pieņems Gāzes sabiedrības ēkā 19 Toronto ielā, no plkst. 9 — 11.30 un no 1.30 — 4 p. p.; arī Sarkanā krusta klīnikā College ielā, pie Bay, no plkst. 10 rītā līdz 2 pēcpusdienā.

LŪGUMS

APCEREJUMU, LASĪTĀJU VĒSTULU UN CITU RAKSTU IESŪTĪTĀJIEM

Laipni lūdzam mūsu laikraksta līdzstrādniekus un citus rakstu iesūtītājus aprakstīt tikai papīra vienu pusi, tāpat rakstīt ar lielākām atstarpēm starp atsevišķām rindām. Ja vien iespējams, lūdzam rakstus arī iesūtīt mašīnrakstā LA redakcija.

KĀKSTAMMĀSINAS par visizdevīgākajām cenām ALEKSANDRS KĀNBERGS, 65 Ferrier Ave., pie Dan forth Ave. Tel: 463-2667

ANDREJSONS
APDROŠINA.
463 — 7313

DZIESMU SVĒTKI PORTLANDĒ

Rīkotāji domājuši arī par bērniem, noorganizējot to pieskatīšanu. Trīs bērnu 4 stundu ilga pieskatīšana maksās 4,50 dol. plus 1 dol. bērnaukles ceļa izdevumiem. Ja uzraugāmi vairāk nekā 3 bērni, atlīdzība palielinās par 1 dol., taču noorganizējot bērnu grupiņu, to pieskatīšana neizmaksās vairāk par 50 centiem stundā par bērnu. Bērnu uzraudzītājas dos profesionāļu bērnaukļu birojs „Wee-Ba-Bee". Aukles ieradīsies viesnīcās, kur bērnus uzraudzīs vai nu vecāku norīkotājās istabās, vai arī atsevišķās viesnīcas telpās. Bērnu vecāki jau pirms svētkiem var Dr. A. Ritmanim (3700 SE Ellis St., Portland, Ore., 97202, U. S. A.) paziņot savas vajadzības un vēlmes attiekšmē uz mazo mīluļu pieskatīšanu svētku sarīkojumu laikos.

Gleznu un daiļamatniecības izstādes būs iekārtotas Loida centrā, tieši iepretim Seratona viesnīcai, viena līdzās otrai, bet katrā savā telpā. Izstādes atklās 2. jūlijā plkst. 7 vakarā. Reizē tā būs arī oficiālā dziesmu svētku atklāšana, uz kuŗu ieradīsies arī Latvijas sūtniecības Vašingtonā lietvedis Dr. A. Spekke. Gleznu izstādi iekārtos B. Silzars, K. Grants un Z. Zariņš. Turpat 100 gleznu izstādei jau pieteikuši 26 mākslinieki. Lielākais izstādītāju skaits (15) nāk no Kalifornijas: Ernests Ābele, Vija Celmiņa, Voldemārs Dārznieks, Jānis Gorsvans, Veronika Janelsiņa, Emilija Klīdzēja, Kazimirs Lauris, Vija Lusebrinka, Jūlijs Matisons, Aleksandrs Nukša, Sarma Ozoliņa, Māra Paegle, Raimonds Slaidiņš, Raimonds Staprāns un Aleksis Viļumsons; No Oregonas izstādās Kārlis Grībe un Bruno Silzars, no Ņujorkas — Alise un Voldemārs Skulte, no Minesotas — Voldemārs Ābolinš, no Vašingtonas pavalsts— Uga Alberts, Anna Dārziņa un Haralds Zariņš, no Kolorado — Emīlija Igenberga un Nikolajs Štūls, bet vienīgais daībnieks no Eiropas ir Vācijā dzīvojošais Juris Soikans. Gleznu izstādes žurijas komisijā darbosies izstādes galvenais organizētājs B. Silzars, A. Dārziņa (Sietla), V. Janelsiņa (Losandželosa), R. Staprāns (Sanfrancisko) un svētku rīcības komitejas pārstāvji K. Grants un Z. Zariņš.— Daiļamatniecības izstādes vadītāja būs Aina Berķe, kas izkārtojusi, ka no Čikagas uz Portlandi pārsūtīts ALAs daiļamatniecības skates eksponātus. Bez šīs daiļamatniecības izstādes Loida centrā Šeratona viesnīcā darbosies daiļamatniecības tirdziņš, kuŗu vadīs Otilija Trapāne un Adele Kamoliņa. Turpat būs arī mākslas salons — grāmatnīca Friča un Aijas Pakuļu pārziņā.

Svētku viesiem būs arī izdevība iepazīties ar Richarda Rubena plašo dzintara izstrādājumu kolekciju, 1961.g. Portlandē mirušā zeltkaļa Stefana Berca zelta, sudraba un citu metallu izstrādājumiem. Preses izstāde, kas bija skatāma ALAs kongresa laikā Čikagā, būs iekārtota arī Portlandē. O. Akmentiņa savākto eksponātus še vēl papildinās preses vēstures materiāliem un dažādiem retumiem. Būs arī dziesmu svētku vēstures skate. Visas šīs izstādes būs iekārtotas Šeratona viesnīcā.

Protams, būs arī svētku balle. Te nu portlandieši izrādās mazāk lepni par citiem trimdas latviešiem. Tā, piemēram, uz jautājumu, kā ballei ģērbties, rīkotāji atbild: „Rietumu krasts nekāds stīvais nav, tādēļ vakara tērpi nav vajadzīgi un lielākai daļai to arī nebūs. Rīcības komiteja apsolījusi godalgot īsākās un garākās kleitas valkātāju. Tādēļ varat nākt, īsi vai gari tērpti, tikai ne peldkostīmos."

Dziesmu svētku izskaņā 5. jūlijā, tūlīt pēc rakstnieku rīta, notiks kopējas pusdienas, kuŗās var piedalīties ne vien koristi, bet visi svētku dalībnieki un viesi. Piedalīšanās maksa 3 dol. no personas. Iepriekšēja pieteikšanās pie A. Ritmaņa (3700 SE Ellis St., Portland, Ore., 97202, U. S. A.), bet svētku laikā (līdz 3. jūlija vakaram) informācijas centrā Šeratona viesnīcā.

Dziesmu svētku vadonim vāku darinājis arch. Ž. Zariņš, iestrādājot tajā Gunāra Oša radīto svētku simbolu. Svētku nozīme, kas gatavota pēc Gunāra Oša meta, liekas, būs pirmā dīvkrāsainā nozīme dziesmu svētku vēsturē — zaļa uz sudraba fona. Tās cena 75 centi. Svētku laikā iznāks arī rīcības komitejas jautrais izdevums „Āžarags". Svētku koncertu skaņu platē vai lentē uzņems Vilis Rūsis. Viņa gatavotās 1. ASV rietumu piekrastes dziesmu svētku skaņu plate iznāca ļoti laba, kādēļ nav šaubu, ka tikpat labi izdosies arī 2. dziesmu svētku plate. Interesenti to var pasūtīnāt pie V. Rūša — 4202 — 36th Ave. W, Seattle, Wash., U. S. A.

KLĪVLENDA

⊕KLB Jāņu vakarā 19. jūnijā līgotāji sāka sarasties jau agrā pēcpusdienā. Saulei norietot, Jāņu bērni pulcējās ap ugunskuru un sāka spēcīgu līgošanu, kuŗu vadīja KLB kora diriģents Jēkabs Ūdris. Līgo vakars bija labi apmeklēts, laiks pavadīts īstā tautiskā līgošanā un omulībā.

⊕15. jūnijā Calvary katoļu kapos guldīja mirušo rakstnieku Emilu Skujenieku. St. Francēska katedrālē un kapsētā garīgo aktu un funerālijas izpildīja prāvests Galdikovskis. Kapos atvadījās no KLB A. Piterāns, DV apvienības E. Daniēls, veciem draugiem R. Krūmiņš, no Klīvlendā esošiem Preses biedrības dalībniekiem J. Ezergailis u. c. Vietējās lietuviešu kolonijas pārstāvis aizgājēju apzīmēja par namdari, kas cēlis tiltu starp abām brāļu tautām.

⊕Visas trīs baltiešu kolonijas Klīvlendā 20. jūnijā rīkoja kopēju aizvesto piemiņas aktu, kas sākās katoļu Sv. Džona katedrālē ar kopēju dievkalpojumu. Sekoja gājiens uz pilsētas laukumu ar karogiem un iespaidīgiem plakātiem, kuŗ sapulcējušos uzrunāja padomnieks Perchs. Piedalīšanās bija ļoti kupia, un sarīkojums izdevās labi. Nobeigumā nodziedāja visu triju Baltijas valstu himnas.

Čikagas jaunieši beidz skolas

Krišjāņa Barona Čikagas latviešu sestdienas skolas izlaidums aktu šogad klātesošie atstāja ar pārliecību sirdīs, ka bijis vērts druscin papūlēties un bērnus katru sestdienu uz skolu vest.

Pēc karoga ienešanas, ko darīja ģimnazijas un 8. klases absolventi, izlaiduma aktu ar svētbrīdi ievadīja māc K. Kuršēviča, bet programmas daļu skolas pārzinis R. Grotāns. No absolventiem atvadījās Meivudas novada klases audzinātāja Dzelzkalne, tad bērndārza audzinātāja Švanberga un 8. klases skolotāja J. Sprūdža, kuŗa savai runai izlietoja K. Skalbes pasaku „Kā es braucu ziemeļmeitas lūkoties", ielikdama sirdīs saviem audzēkņiem pasakas vainagu kā tālāko ceļa mērķi. Skaistākais pārsteigums nāca ar ģimnazijas absolventu audzinātājas Legzdiņas atvadrunu. Iesākot ar Ivara Lindberga domu — ka tā ir latviešu valoda, ne zeme, kuŗu mēs nekad neesam redzējuši, kas šodienas trimdas jauniešus saista, Legzdiņa šo valodas tuvumu demonstrēja praktiskā veidā. Nesen viņa bija uzdevusi saviem skolēniem rakstīt trīs domrakstus, — vienu par šodienu, otru par vakardienu, trešo par rītdienu. Savā runā Legzdiņa nolasīja izvilkumus no šiem absolventu domrakstiem. Skanēja tik vienkāršas un skaidras, bet tik skaistā veidā pateiktas domas, ideāli un sapņi, ka vecāki un pat paši autori sajūsminātī klausījās, brīnīdamies par tik individuālām domām; daudziem acis kļuva valgas. Bērni, kuŗus vecāki bija 12 gadus veduši uz skolu, tagad it kā acu priekšā izauga un pārveidojās par pieaugušiem cilvēkiem, gatavi ar pārliecību sirdīs tagad paši strādāt tālāk mūsu kopējo darbu.

Skolas pārzinis ar audzinātāju palīdzību izsniedza absolventiem gatavības apliecības. Pasniedza arī grāmatas, kuŗas 15 Čikagas organizāciju līdzekļi bija palīdzējuši iegādāt. Bez tam Latviešu biedrība un DV dāvāja ģimnazijas absolventiem vēl atsevišķas grāmatas.

Svinīgā ceremonijā ģimnazistu absolventi nodeva nākošai klasei skolas karogu, novēlot, lai šis brīvās Latvijas augstākais simbols mūžīgi zem sevis pulcinātu visus jaunos latviešus. Karoga saņēmējs apsolījās šos augstākos ideālus godam turēt. Sekojot tradicijai, pie karoga kāta absolventi piesita mazu plāksnīti ar veltījumu un skolas beigšanas gadu.

No katoļu draudzes absolventus sveica prāvests Skutars, ziedojot divas „aploksnītes" palīdzības līdzekļiem nākošā gada skolas telpu iegādāšanai. Tāpat V. Viksniņš, apsveicot no Latviešu biedrības, apsolīja skolas telpu iegādāšanai 10% no visiem nākamā gada biedrības rīkoto sarīkojumu ienākumiem. Arī Bikša, apsveicot no korporāciju kopām, apsolīja atbalstu. No vecāku puses L. Lapiņš pateicās skolotājiem un vecāklem par darīto darbu un mudināja nākotnē vēl dūšīgāk strādāt. „Organizācijas kādu dienu izčibēs, bet latviešu skolā iegūtās zināšanas bērnos dīgs un augs mūžīgi," sacīja L. Lapiņš. Pārzinis nosauca labākos audzēkņus no katras klases, bet Dacei Dindonei DV pārstāvis pasniedza balvu par viņas darbu DV rakstu sacensībā.

Izlaiduma akts beidzās ar ģimnazijas absolventu sagatavoto fragmentu no J. Raiņa „Dauga-va" un kopējā lūgšana „Dievs, svētī Latviju!" Pēc karoga iznešanas absolventi, viņu vecāki un skolotāji pulcējās kopējās pusdienās.

Rudīte Spure

Iznākuši divi lieli darbi latviešu kultūrai

LATVIEŠU TAUTAS TEIKU UN PASAKU 4. SĒJUMS

un

ASPAZIJAS RAKSTU III. SĒJUMS

Saturā: Ieskaņa romāns RUDENS LAKSTIGALA ievads autobiografijai autobiografija MANA DZIVE jaunas ziņas un mat. par rakstnieci.

PROZA

Ar šo noslēdzas mūsu lielās rakstnieces darbu grupa

DRAMA — LIRIKA — PROZA

3 lieli sējumi, kopā pāri par 1800 lapp. PROZAS sējums ir izcils ar to, ka tanī ir Aspazijas vienīgais, īsi pirms nāves sarakstītais romāns RUDENS LAKSTIGALA, ko tikai retais zina.

Visi sējumi pieprasāmi apgādā un visās grāmatnīcās.

Iznācis jauns pilnīgs cenrādis, noderīgs bibliotēkām.

Sākam sagatavošanu lielākajam darbam par mūsu dzimteni, kāds jebkad iznācis, vēl plašāks par pilnīgi izpārdoto Cross Road Country — LATVIA, angļu un latviešu valodās —

LATVIJA 50 GADOS
LATVIA IN 50 YEARS

liela formāta ar pāri par 400 trimdā vēl lielāko tiesu neredzētām illustrācijām.

Tik drīz tas vēl nebūs, galīgā cena vēl nav noteikta, bet kas pasūtinās un iemaksās tagad, to saņems par net. $10.00 eks., kādu eks. skaitu katrs vēlas.

Agrāko Cross Road . . . cilvēki pasūtinājā pa 2 līdz 6 eks. katrs, organizācijas pa 10 eks. un vairāk. Tāpat būs arī ar jauno LATVIJA 50 GADOS, jo tas būs vienīgais tāda parauga izdevums vispār, kāds mums ir un bijis, un piemērotākā dāvana draugiem un paziņām.

Izmantojiet lēto iepriekšpasūtinājumu, ar to ļoti atvieglosit un palīdzēsit labu sagatavojumu. Tālāka informācija sekos.

Pasūtinājuma kupons:

Pasūtinu ..... eks. lielo izdevumu par Latviju

LATVIJA 50 GADOS — LATVIA IN 50 YEARS

par apgāda palētinājumu, $10.00 par eks. un

samaksai nosūtu ..... $ .....

Pēc iznākšanas grāmatas sūtiet uz adresi:

.....

.....

.....

.....

Latvju Grāmata, P. O. Box 332, Waverly, Iowa. U.S.A.

ALAs vicepr-dis S. Rudzītis pasniedz Detroitas DV apvienības tautisko uzvedumu ansambļa vadītājai Lilijai Gleškei K. Barona prēmiju, kuŗu šī gada aprīlī ansamblim piešķīra Ziemeļamerikas latviešu kultūras fonds par nopelniem tautas gara mantu un paražu kopšanā un popularizēšanā. Aizmugurē ansambļa administrātors Jānis Bērziņš. Foto: P. Zelmenis

SAVIENOTAJĀS VALSTĪS

ŅUJORKA

⊕Anna Stankevica 20. jūnijā atzīmēja savu 75. dzimšanas dienu Ņujorkas draudzes darbiniekū vidū Jonkeru baznīcas zālē. Viņa ir bij. Ņujorkas draudzes priekšnieka Ch. Stankevica dzīvesbiedre un ilggadēja dāmu komitejas locekle. Svinības ievadīja māc. A. Ozola īss svētbrīdis, pēc tam ap 60 viesu devās pie galdiem, ko bija klājusi Bronksas dāmu komiteja. Jubilāri cildināja māc. R. Zariņš un O. Gulbis, Bronksas dāmu komitejas priekšniece M. Banga, Bruklinas dāmu kom. pr-ce M. Druva, Ņujorkas latv. organizāc. padomes pr-dis K. Balodis, Bronksas rajona vecākais V. Irbe un draudzes revīzijas komisijas priekšsēdis V. Cerbulis. Vakaru vadīja T. Pētersons. Jubilejas gadījumā Stankevicu pāris ziedoja 100 dol. Longailendas jaunceļamajai baznīcai un 1000 dol. Jonkeru baznīcas kroņlukturu vai krāsaino logu iegādei.

⊕Braucot pa Džeriko ekspresceļu, pie Seridana bulvāra Minelolā 20. jūnijā 25 gadu vecais Jānis Tominš sabraucis divus gājējus, kas šķērsojuši ceļu. Sabrauktā Sirleja Longstrīta mirusi stundu vēlāk, bet viņas pavadonis guvis krūšu ievainojumus un lauzis abas kājas. Tominš dzīvo Mineolā, un policija pagaidām nav celusi pret viņu apsūdzību.

V. Irbe

BAFALO

⊕Latviešu lut. draudzes sarīkojumu 19. jūnijā atklāja draudzes padomes locekļis un revīzijas komisijas priekšsēdis un agrāk piedalījās arī vietējās DV apvienības dzīvē. Uz mūža dusu apklusušo karavīru 16. jūnijā no bēru nama izvadīja māc. V. Līventāls, bet Woodlawn kapsētas latviešu nodalījumā zemes klēpim nodeva māc. J. Lazda no Gr. Rapidiem. Ardievas no latviešu strēlniekiem teica Jānis Ed. Bērziņš, no LAD tās priekšsēdis un ALAs viceprieksšsēdis S. Rudzītis, no Sv. Pāvila draudzes pr-ks R. Junkulis un DV apvienības Detroitā priekšnieka vietn. A. Ūdenāns.

P. Z.

MINEAPOLE

⊕Mineapoles-St. Paulas nelielā, bet aktīvā latviešu katoļu draudze šogad par draudzes priekšnieku ievēlēja Henriju Kokaru, par sekretāru Viktoru Kancānu un kasieri D. Greižkalnu. Revīzijas komisijā darbojas L. Klīdzējs, H. Pavlovskis un A. Kļaviņš, bet dāmu komiteju vada M. Pavlovska ar palīdzēm D. Greižkalni un S. Pavlovsku. Draudzes dzīvi vada prelāts Strelēvičs, kas 3. jūlijā atskatīsies uz 77 mūža gadiem, no kuŗiem 50 kalpojis kā dvēseļu gans. Sakarā ar to, 3. jūlijā D. Greižkalna farmā paredzēta draudzes locekļu sanākšana. Draudzes dievkalpojumi notiek divreiz mēnesī St. Agnes baznīcā St. Paulā. Draudzes locekļu Richarda un Annas Kļaviņu ģimenē kristīts otrs bērns — Arturs.

⊕Mineapoles-St. Paulas latviešu draudzes vadība vēlreiz atgādina pieteikt bērnus vasaras nometnei „Burtnieki" līdz 11. jūlijam. Nometne šogad notiks laikā no 14. — 21. augustam. Par nometnes vadītāju izraudzīts Aivars Stumbris. Bērnus var pieteikt visi, arī tad, ja vecāki nav draudzes locekļi. Ziedojumus ar atzīmi „Vasaras nometnei" var nodot draudzes kancelejā vai arī piesūtīt pa pastu. Ziedojumus izlietos tālāk bērnu atbalstam, kuriem materiālie apstākļi nelauj segt vasaras nometnes izdevumus.

K-ts

GRAND RAPIDI

⊕Vienības draudzes sestdienas skolas izlaiduma aktu ar svētbrīdi ievadīja māc. J. Lazda, pēc tam runāja skolas pārzine Z. Lapsiņa, sirsnīgos vārdos sveicot beigušos audzēkņus un atgādinot, lai tie nekad neaizmirst savu dzimteni un tēvu valodu. Klases audzinātāja J. Rumberga kopā ar pārzini izsniedza skolas beigšanas apliecības Jurim Jansonam, Anitai Liepiņai, Vitai Liepiņai, Sandrai Laukvīrai un Sandrai Vungei. Skolotājus apveltīja ziedu veltēm, bet ilggadīgais skolas vecāku padomes priekšsēdis G. Liepiņš saņēma grāmatu. Beigušo vārdā pateicās Vita Liepiņa. Sekoja dažādi skolēnu priekšnesumi, bet nobeigumā latviešu kapu apmeklēšana, tur atceroties gan bijušos skolotājus, gan skolas audzēkni Z. Lapsiņu, kas pirms dažiem gadiem aizgāja veļu valstī.

● Sakarā ar 14. jūnija atceri, Grand Rapidos un apkārtnē esošajiem dažādu konfesiju garīdzniekiem piesūtīts triju Baltijas tautu pārstāvju parakstīts iesniegums, kuŗā norādīts uz Baltijas valstu 25 gadu okupāciju un tajās notiekošajām reliģiskajām vajāšanām. Tāpat norādīts uz Pad. savienības izdaritajām deportācijām, komūnistu subversīvo darbību un kara izraisīšanu dažādās pasaules daļās. Beigās lūgts pieminēt Baltijas tautas dievkalpojumos.

⊕ 28 g. v. Kārlis Strazdiņš 12. jūnija agrā rīta stundā nenoskaidrotu iemeslu dēļ zaudējis mašīnas vadīšanas spēju un iestriecies kādā mašīnā ceļa malā. Sitienā viņam lauzts pieres kauls un raditi citi ievainojumi. St. Mary slimnīcā K. Strazdiņam izdarīta steidzoša operācija. Kaut stāvoklis bija atzīts par nopietnu, pēc dažām dienām viņu tomēr atlaida ārstēties mājās.

⊕ Būvdarbi Grand Rapidu un apkārtnes latviešu ev.-lut. draudzes lauku īpašumā pie sabiedriskās ēkas celšanas pavirzījušies jau tik tālu uz priekšu, ka jaunā virtuve un pagrabs atrodas zem jumta. Mūrniekmeistari Veiss un Felkers, piepalīdzot talciniekiem, kas bieži strādā vēlās vakara stundās, sola, ka līdz 18. jūnijam, kad sāksies bērnu vasaras nometne, visi darbi būšot pabeigti. Par iebraukšanu nometnē nekā nav jāmaksā, un ikviens tur var pakavēties un brīvi pavadīt nedēļas nogali brīvā dabā. V. Z.

VASARAS VIDUSSKOLA GAŖEZERĀ

ASV latviešu ev.-lut. draudžu vidienas apgabala īpašumā pie Gaŗezera Mičigenā jau šovasar sāks darboties vasaras vidusskola. Tās atklāšana paredzēta 5. jūlijā, kad sāksies arī jauniešu nometnošana, kuŗiem izkalkulēti trīs dažādi divu nedēļu pe-

riodi. Vasaras vidusskolu vadīs direktors prof. Dr. R. Markus un inspektors G. Srautnieks no Grand Rapidiem. Programmas daļas vadītāja būs prof. E. Lauberte no jaunās Grand Valley kolledžas pie Grand Rapidiem, skol. H. Kreicers un skol. Ed. Avots, bet mācību pasniedzēji Rasma Sināte, Dr. A. Olte, māc. V. Vārsbergs, Lidija Gleške, E. Brože un, iespējams, vēl daži citi. Skolas telpas iekārtotas nometnes īpašumā, tā saucamā Vējkalna virsotnē, līdzšinējā saimniecības ēkā. Šinī rajonā pacelsies arī guļamteltis zēniem — skolas audzēkņiem, kas varēs pilnībā izbaudīt nometnošanu teltīs. Tām būs dēļu grīdas, katrā teltī trīs gultas un citi piederumi. Meitenes pārnakšņos Ezerzemes kabīnēs, kuŗās vairāk ērtību. Ēšana visiem kopēja nometnes lielajā ēdamzālē. Priekšpusdienā notiks mācības, bet pēcpusdienas būs veltītas atpūtai ezera krastā un pašdarbībai. Vakaros ugunskuri vai citi kopēji sarīkojumi pēc jauniešu interesēm un citiem apsvērumiem, kas gūti no pieredzes skautu un gaidu un citās bērnu vasaras nometnēs iepriekšējos gados. Skolas ilgums 6 nedēļas — no 5. jūlija līdz 14. augustam; dalības nauda — pirmās trīs nedēļas pa 20 dol. nedēļā, pēdējās trīs pa 15 dol. nedēļā, vai kopā 105 dol. Maksā ieskaitīts uzturs, nometnošana, apdrošināšana pret negadījumiem un nometnes medicīniskā aprūpe. Vasaras vidusskolā uzņems jauniešus, kas beiguši latviešu sestdienas vai svētdienas skolas 8. klasi. Skolu tomēr varēs apmeklēt arī tādi, kas mācības pārtraukuši zemākā klasē; par klausītājiem uzņems pat tādus, kam nemaz nav latviešu skolas izglītība. Protams, abas pēdējās grupas varēs gan saņemt apliecības vienīgi par skolas apmeklēšanu un nevis beigšanu. Šai vasaras vidusskolai kā mācības iestādei gan tīri simboliska nozīme, bet latviskuma saglabāšanā tā var izrādīties par lielu svētību, tāpat audzināšanā un jauniešu rakstura nostiprināšanā. Pēdējais jo sevišķi svarīgs attieksmē uz tiem jauniešiem, kas vasaras brīvlaikā paliek bez vecāku uzraudzības.

V. Z.

Čikagas latviešu ģimnazijas absolventes (no kreisās) Inara Jansone, Rudīte Spure, Ruta Melbārde, Anita Bārda, Aija Eglīte un Liene Ventere.

Arvīds Krīpens

ATMIŅAS PAR ĢENERĀLI OSKARU DANKERU

Esmu divas reizes bijis tuvs palīgs tagad jau apklusušajam ģenerālim, un tā esmu guvis iespēju viņu labi iepazīt, — vispirms kā Kurzemes divīzijas štāba priekšniekam 1934. un 1935. gadā, ģenerālim tolaik esot divīzijas komandierim, bet vēlāk, vācu okupācijas laikā 1942. un 1943. gadā, kad viņš ieņēma iekšlietu ģenerāldirektora posteni Latviešu pārvaldē, man kļūstot par viņa palīgu pašvaldību sektorā.

Kad 1934. gada februārī kā tikko paaugstināts pulkvedis braucu uz savu jauno dienesta vietu Liepājā, nebiju nemaz priecīgā noskaņojumā. Atceroties ģenerāli no Daugavpils laikiem, kad biju tikai rotas komandieris Bauskas pulkā, bet ģenerālis — Zemgales divīzijas komandieris, biju guvis iespaidu, ka viņš ir bargs, ass un prasīgs, tāpēc, sēžot vilcienā, domas nebija sevišķi patīkamas, par spīti saņemtajam paaugstinājumam. Divu gadu laikā, kamēr komandēju vī bija jāsāk vērtēt arī kā drau dzības pazīmi. Un tā bija — mēs kļuvām arī draugi. Ne vēsts no bardzības un asumiem, pat pārmetumus nedzirdēju, kaut kādreiz arī nebija tā, kā vajadzētu. Ģenerālis labi saprata, ka darbā neizbēgami rodas arī kļūdas.

Viena reta īpašība gan lika ģenerāli pārprast: viņš, būdams ar kaut ko neapmierināts, pa lai kam lietoja diezgan asus izteicie nus, nemaz negribēdams ass būt. To diezgan ātri uztvēru. Kā dā gadījumā, kad pulku koman dieri bija saņēmuši asāku „svē prātā," brālis bija izlādējis savu pistoli, šaujot gaisā, nemaz ne ievērodams, ka tūlīt aiz viņa uz tam sacīja: „Vai zini, štāba cietoksni brauc garnizona priekš nieks . . . Kādreiz gadās, ka, tu vēkiem sakariem ar kādu perso nu trūkstot, sākam vadīties sa vos spriedumos no fragmentā riem iespaidiem, kas iespiežas at miņā. Un arī tobrīd, sēžot vil cienā, šos atgadījumus nācās at cerēties.

Sākās darbs jaunajā vietā. Ik rītu strikti plkst. 10 ar biezu do kumentu mapi padusē devos ģe nerāļa darba kabinetā uz izklās tu. Piedalījos arī divīzijas inten danta un pilsētas komandanta izklāstos, lai būtu arvien lietas kursā. Ģenerālis labprāt un uz manīgi visus izklāstus uzklausī jās, pirms kaut ko izlēma, jo ne gribēja pārsteigties. Viņam pat varēja pretim runāt, mēģināt ie spaidot, — arī to ņēma par la bu. Stūrgalvīgs viņš nekādā ziņā negribēja būt. Arī ne pārgudrs, kas māk labāk izlemt par ci tiem. Darbs pamazām radīja kon taktu, un drīz vien jutu, ka es mu iemantojis uzticību; laika te cējumā, manuprāt, pat pārāk lielu, kuŗu man ar lepnumu se gadu laikā, kamēr komandēju vī bija jāsāk vērtēt arī kā drau dzības pazīmi. Un tā bija — mēs kļuvām arī draugi. Ne vēsts no bardzības un asumiem, pat pār metumus nedzirdēju, kaut kād reiz arī nebija tā, kā vajadzētu. Ģenerālis labi saprata, ka darbā neizbēgami rodas arī kļūdas.

Viena reta īpašība gan lika ģe nerāli pārprast: viņš, būdams ar kaut ko neapmierināts, pa lai kam lietoja diezgan asus izteicie nus, nemaz negribēdams ass būt. To diezgan ātri uztvēru. Kā dā gadījumā, kad pulku koman dieri bija saņēmuši asāku „svē prātā," brālis bija izlādējis savu pistoli, šaujot gaisā, nemaz ne jas pulka komandieris, man pēc ievērodams, ka tūlīt aiz viņa uz tam sacīja: „Vai zini, štāba cietoksni brauc garnizona priekš priekšnieks, tas ģenerālis nemaz nieks . . . Kādreiz gadās, ka, tu tik asi nedomāja, kā izteicās."—

Tā šo, varbūt, reto īpatību arī vēlākais ģenerālis Ezeriņš bija uztvēris. Nu biju guvis saviem ieskatiem apstiprinājumu.

Reizi arī admirālis T. Spāde uz šo īpatību „uzrāvās." Kādu laiku pilsētas komandantam diezgan bieži nācās ziņot par flotes jūr nieku saceltajām nekārtībām pil sētā. Kad admirālis mēģināja savus jūrniekus aizstāvēt, sāk dams skaidrot, ka no jūrnie kiem nevarot prasīt tādu pašu disciplīnu kā no kājniekiem, ģe nerālis mierīgi atbildēja apmē ram šādi: „Disciplīnas reglā ments ir visiem karavīriem viens, un tajā nav paredzēti izņēmumi jūrniekiem; tad proponējiet tiem atsevišķu disciplīnas reglā mentu." Un kaut ko nepatīka mu vēl piedevām. Admirālis iz nāca no kabineta, kā ar ūdeni apliets. Tomēr pēc tam jūrnieki disciplīnas ziņā arī kļuva ne sliktāki par kājniekiem.

Kabineta darbs — tas bija di vizijas štāba darba viena puse. Kā otra puse nāca ierindas darbs, kā to nosaukšu, — pulku apmeklējumi, manevri, apmācī bas, bet reizi gadā rūpīga in spekcija. Vizitācijās ģenerālis gandrīz vienmēr nogaršoja pulka virtuvē ēdienu, ieskatījās dažu šauteņu stobros, vai tie tīri, no skatījās mācībās. Tā kā ģenerā lis nebija sīkumains, parasti ne kāda liela bāršanās nenotika, jo uz lielākām nebūšanām nekad nenācās uzdurties, — pulkos val dīja tencināma kārtība un dis ciplīna. Tieši šis apstāklis rak sturoja viņu kā personību, ku rai plašāks skatiens un vēriens.

Liepāja bija raksturīga tai zi ņā, ka nekā daudzmaz nozīmīga nenotika, kur nebūtu pieaicināts garnizona priekšnieks. Un ģene rālis arvien brauca un arī runā ja. Viņš bija Liepājas sabiedrībā ļoti iecienīts. Tā bija karavīra labākā priekšzīme, kādu varēja sagaidīt. Alkoholu lietoja ļoti mēreni — dažas oficiālas glāzes, bridžu gan spēlēja, bet bez kādas aizraušanās; nekad arī šo spēli lāgā neiemācījās, nebija intere ses, tāpēc gandrīz arvien paspē lēja. Jutās sabiedrībā labi arī bez visa tā, omulīgi tērzējot. Arī nedejoja. Manu gadu sākumā Kurzemes divīzijas štābā ģene rālis bija atraitnis, jo savu pir mo slevu, somieti, bija apglabājis Daugavpilī. Liepājā esot, appre cējās pa otram lāgam.

Tai laikā nāca 1934. gada 15. maijs. Tieši šai dienā notika ka raspēles visam garnizonam, kā dēļ bija ērti garnizona virsnie kiem svarīgo politisko notikumu paziņot. Virsnieku saime uzņēma

VAI NEDERĒTU . . .

(Pārnesums no 8. lpp.)

atkarīgi apstākļi ietekmē snieguma kvalitāti.

Sakopojot visu gribu un ap ņēmību, kādā lielākā latviešu centrā — piemēram, Toronto vai Ņujorkā — nebūtu neiespējami augstvērtīgu diriģentu vadība izveidot tiešām kvalitātīvi priekš zīmīgu kori, kas varētu sniegt rēgulāras apmaiņu programmas un reprezentēt latviešu dziesmu un mūziku arī nelatviešu sabied rībā, radio un televīzijas raidī jumos. Bez laba diriģenta būtu, varbūt, nepieciešami attiecīgi balss vingrinājumi (skološana) un īsti neķirams dziedātāju ko dols. Koris vai deju grupa, kuŗā izpildītāji nāk un iet, nekad ne varēs tikt līdz iespējami labā kajam sniegumam. Jaukākais bū tu, ja šādi ar labām balsīm un ideālismu apdāvināti dziedātāji rastos latviešu studentu vidū, ku riem varētu un vajadzētu pie vienot dziedātājus ar labām bal sīm no jebkuŗa koŗa. Dabiski, šā di radītam koŗim būtu jānodro šina pietiekama atlīdzība par katru priekšnesumu, ko vislabāk atkal spētu izkārtot proponētā sarīkojumu padome.

Labs piemērs sacītajam ir To ronto latviešu tautas deju kopa Diždancis, kuŗai ir spējīgs va dītājs Z. Miezīša personā un de jotāji, kas izturējuši . vairākus gadus. Tādēļ nav jābrīnās par Diždanča panākumiem, kādus ar labu gribu un piespiešanos va rētu gūt arī cita deju grupa vai koŗa vienība. Un ar labu gribu jaunus panākumus sabiedriskās rosības atplaukumā var panākt visa latviešu saime svešuma pla šumos. Tas mums kļuvis par nepieciešamību!

Dzintris

SARĪKOJUMU KALENDĀRS

TORONTO

10. un 11. jūlijā — DV salidojums sportam un jaunatnei Sidrabenē.

11. jūlijā — pl. 7 vak. dievvārdu sapulce ar filmu un dziesmām Latviešu namā — Sauciens no Golgatas vadībā.

17. jūlijā — DV teātra Sarkan galvītes izrāde Sidrabenē.

25. jūlijā — gadskārtējie bērnu svētki Sidrabenē.

8. augustā — pl. 7 vak. dievvārdu sapulce ar filmu un dziesmām Latviešu namā — Sauciens no Golgatas vadībā.

2. oktobrī — ALT Vašingtonas ansambļa viesizrāde.

9. oktobrī — plkst. 6 Latviešu namā Latviešu strēlnieku 50 g. jubileja.

16. oktobrī — Latviešu Nams A/S rīko savā namā Pļaujas svētku balli — bāzaru.

14. oktobrī — plkst. 8.30 vak. operdziedātājas Renātes Gütmanes (no Vācijas) dziesmu un āriju vakars Latviešu namā zālē. Toronto latviešu koncertapvienības sarīkojums.

25. novembrī — plkst. 8.30 vak. pianista Ugas Granta (no ASV) klavieŗu vakars Latviešu nama zālē. Toronto latviešu koncertapvienības sarīkojums.

26. novembrī — plkst. 8 vak. DV TK 15 gadu jubilejas izrāde J. Raiņa „Zelta zirgs" North Toronto Collegiate Institute, 17 Broadway Ave.

27. novembrī — plkst. 7 vak. DV TK un DV Toronto nodaļas 15 gadu atceres akts. Plkst. 8 vak. J. Raiņa „Zelta zirgs" izrāde North Toronto Institute, 17 Broadway Ave.

4. un 5. decembrī — Kanadas Daugavas Vanagu tradicionālais Ziemassvētku tirdziņš Latviešu namā.

NIAGARA

17. un 18. jūlijā — Jaunatnes un draudzības dienas Niagarā Sheraton-Brock hotelī un Garden City Beach Ontario ezera krastā.

Laikrakstām LATVIJA AMERIKĀ

491 College Street, Toronto 4, Ont.

Lūdzu izsūtiet man laikrakstu LATVIJA AMERIKA

līdz ..... uz ..... mēnešiem uz šādu adresi:

Adrese: .....

Mr., Mrs., Miss .....

Pievienoju Money Orderi, čeku vai skaidrā naudā $ .....

..... abonementa uzsākšanai / pagarināšanai

(Nevajadzīgo svītrot)

Paraksts .....

Abonēšanas maksa: $ 1.50 par 1 mēn., $ 4.50 par 3 mēn., $ 15,50 par 6 mēn., $ 16,00 par gadu.

SAV. VALSTIS sazināties ar:

V. IRBI, 4035 Rombouts Ave., Bronx, N. Y., 10466.

JĀNI LĀCI, 33 - 27 - 91st. Street, Jackson Hts, 72 N. Y.

A. LIBJETI, 2528 W. Becher St. Milwaukee 15, Wisc.

J. EZERGAILI, 12102 Miles Ave, Cleveland 5, Ohio.

V. HERMANI - DALY, 368 Heine St., Elgin, Ill.

V. MIĶELSONU, 426 N. Prairie Ave., Kalamazoo, Mich.

V. ZIRNĪTI, 4771 - 3 Mile Rd., N. E., Grand Rapids, Mich. 49505.

J. KONOPORI, 928 E. Moyamensing Ave., Philadelphia, Pa., 19147.

R. Diķi, R. 2, Waverly, Ohio.

J. LAZDIŅŠ, 5530 Indianola Ave., Indianapolis 20, Ind.

KANADĀ:

J. GAILĪTI, 12 Green Meadow Rd., Hamilton, Ont.

Mr. J. ZARIŅŠ — 113 Lanark St., Winnipeg, Man.

H. GREBLI, 85 Maple St., St. Catharines, Ont.

R. EPNERI, 59 Langarth St., E. London, Ont.

J. RONI, 55 Woodward Ave., Brampton, Ont.

M. ĶĪVĪTI, 236 First Ave., Ottawa, Ont.

J. Roze, 890 Lonsdale St., Sudbury, Ont.

ANGLIJĀ:

DVF Grāmatnīcu, 72 Queensborough Terrace, London.

ZVIEDRIJA:

DV Stokholmas nodaļu, P. O. 220, Stockholm.

VĀCIJA:

A. MEŽALS, 44 Münster/Westf., Greve nerstr. 60.

ASV BAZNĪCAS

ŅUJORKA

Jūlijā un augustā dievkalpojumi Betlēmes baznīcā katru otro svētdienu priekšpusdienā, pl. 11.30, 4. jūlijā dievkalpojuma Betlēmes baznīcā nebūs; pēc tam 11. jūlijā māc. R. Zariņš, 25. jūlijā māc. A. Ozols.

Jonkeros jūlijā un augustā, katra mēneša pirmā un trešā svētdienā, pl. 10; 4. jūlijā māc. R. Zariņš un 18. jūlijā māc. A. Ozols.

Nometnē abos vasaras mēnešos katru svētdienu dievkalpojumi pl. 11; 4. jūlijā māc. O. Gulbis.

Longailendā 4. jūlijā, pl. 2 Portvašingtonas Mūsu Pestītāja baznīcā māc. R. Zariņš.

AURORA

420 Dawners Place. Mūsu Pestītāja baznīcā.

Latvijas ev. - lut. baznīcas Sv. Pāvila draudze — 1648 So. 11th Ave., Meivudā. Mācītājs Pāvils Ķirsons. Tel. FI 3 - 2420.

ČIKĀGA

Čikāgas latviešu ev. - lut. Ciānas draudze, 5015 W. Ferdinand St.

DETROITA

Sv. Pāvila ev. - lut. draudzes dievkalpojumi notiek katru svētdienu plkst. 12.30 Holy Trinity ev. - lut. baznīcā, Maxwell un E. Warren Avenues, pie Van Dyke. Turpat plkst. 11 notiek Latviešu skola un bērnu dārzs. Baznīcas, skolas un grāmatu galda tel. WA 2 - 2248. Māc. V. Liventāls, tālr. WE 3 - 9326.

ANN ARBORA

Dievkalpojumi Redeemer lut. baznīcā, 1368 Pauline Blvd.

OKLANDE

Centrālā luterāņu baznīcā, 215 Ridgeway Ave.

LOSANDŽELOSA, KAL.

Losandželosā, Dienvidkalifornijas latviešu ev. - lut. draudze, 2450 Griffin Ave., L. A. Mācītāja telefons PO 6 - 1191.

KLĪVLENDA

Klīvlendas latviešu ev. - lut Miera draudzes dievkalpojumi Zion luterāņu baznīcā, 2062 E. 30. ielas un Prospect Ave. krustojumā. Mācītājs K. Sautiņš, 3625 W. 214th St. Fairview Park, Ohio, 44126.

BURLINGEMA, KAL.

Burlingemā, Lutheran Church of the Good Shepherd, 301 Burlingame Ave.

Sestdien, 10. jūlijā, plkst. 7 vakarā dievkalpojums.

SAKRAMENTO

Sakramento, Sv. Krusta ev. lut. baznīcā, 15 un H ielā.

Santa Rosā, Betlemes baznīcā, Tupper ielā 733.

MOON LITE VILLA

PIE BALSAMA EZERA

ROSEDALE, Ont., Kanada. Tel.: Burnt River 16, Ring 31.

IZĪRĒJAMAS ISTĀBAS VASARNIEKIEM

BALSAMA EZERS ar neskaitāmām salām runā savu pievilcīgo valodu. Ezerā tīrs pamats un sevišķi bērniem droša peldēšanās.

MAKSĶERNIEKIEM paradīze — maskiji, pikreļi un basi.

Ielūdz M. VESTFĀLE, E. BĀLIŅŠ un K. MAJORS

Tuvākai informācijai zvanīt vakaros: 239—3767.

KANADAS BAZNĪCAS

Lūdzu klausaities latviešu raidījumu uz viļņiem 1270 Niagaras raidītājā. Katru svētdienu no plkst. 2.45 līdz plkst. 3 p.p. Lūdz rakstīt „Sauciens no Golgatas", P.O. B. 285, Station „K", Toronto.

Lūdzu klausaities latviešu garīgo raidījumu „Brīnīņš ar Dievu" savā 10. gada gājumā — katru svētdienu no pl. 10.45 — pl. 11 rītā. Vilnis 1350 — Ošavas raiditājs. Tālrunis 261 — 4218.

TORONTO

Māc. A. Čops, 70 Scarboro Rd., Toronto. Ont., tel. OX 9 - 3331 Toronto Sv. Andreja baznīcā Carlton un Jarvis ielu stūrī; tālr. 924—1548.

Māc. A. Lūsis, 50 Dewson St., Toronto, Ont., tel. LE 6 - 2510. Sv. Jāņa draudze tel. 921 -3327. 200 Balmoral Avenue, Toronto 7.

4. jūlijā, plkst. 4 p. p. Saulainē nometnes atklāšanas dievkalpojums un jaunās nometnes ēkas iesvēte.

11. jūlijā, plkst 10 dievkalpojums Saulainē, plkst. 6 vak. dievkalpojums Toronto.

18. jūlijā, plkst. 10 dievkalpojums Saulainē, plkst. 6 vak. — Toronto.

Māc. A. Briedis, Marilyn Cr., Toronto 16, tel. PL 7 - 2739.

Toronto Austrumu ev. - lut. latviešu draudzes dievkalpojumi notiek Sv. Barnaba baznīcā, 361 Danforth Ave.

4. jūlijā, plkst 2 iesvētīšanas dievkalpojums Sv. Barnaba baznīcā.

HAMILTONA

Māc. E. Pavasars.

Hamiltona, Latviešu ev. - lut. Kristus draudze 18 Victoria Ave., South.

4. jūlijā, plkst. 11 jauniešu iesvētes dievkalpojums ar dievgal du.

Kristīta Sharon Lynn Vattay, John un Olitas meitiņa.

SV. KATARĪNAS

Sv. Katrīnu latviešu ev. - lut. draudze Kristus lut. baznīcā, 140 Russel Ave.

18. jūlijā, pl. 3 p. p. dievkalpojums. Māc. J. Prauliņš.

LONDONA

Māc. Prauliņš, 22 Academy St., Apt. 3, St. Catharines, Ont., tel. MU 5 - 5098.

Londonas latviešu ev. - lut. draudzes Trīsvienības lut. baznīcā, Oxford un Colborne St.

11. jūlijā, pl. 1.30 p. p Jaunatnes dievkalpojums, dziesmu lapiņas. Māc. J. Prauliņš.

NIAGARA

Niagara Falls (Ont.) latviešu ev. - lut. draudzes anglikāņu Sv. Jāņa baznīcā, 580 Portage Rd.

4. jūlijā, plkst. 2 p. p. dievkalpojums, māc. J. Prauliņš.

VANKUVERA

Māc. K. Kampe, 1975 Alma St., Vancuver 8, B. C., tel. 224 - 2125.

Vankuveras latviešu ev. - lut. draudze.

11. jūlijā, plkst. 3 pēcp. dievkalpojums Kitsilano baznīcā.

25. jūlijā, plkst. 3 pēcp. dievkalpojums Kitsilano baznīcā.

15. augustā, plkst. 3 pēcp. dievkalpojums Kitsilano baznīcā

22. augustā, plkst. 3 pēcp. dievkalpojums Kitsilano baznīcā.

MONTREĀLA

Māc. A. Voitkus, 3438 Roseraie Ave., Montreal 28, P. Q. Tel. HU 9 - 3224.

Montreālas latviešu ev. - lut. Trīsvienības draudze, Sv. Jāņa baznīcā, 4345 Marcil Ave.

11. jūlijā, plkst. 7 vakarā dievkalpojums.

25. jūlijā, plkst. 7 vakarā dievkalpojums.

8. augustā Varoņu piemiņas dievkalpojums plkst. 7 vakarā.

15. augustā, plkst. 11 dievkalpojums Ezerkalnos.

22. augustā dievkalpojums nenotiks.

29. augustā, plkst. 11 kapu svētki Mt. Royal kapsētā.

Māc. Viesturs Šēfers, 471 Cavendish Ave., Montreal 29, P. Q. Tel. 484 - 8394. Sv. Pāvila ev. - lut. latviešu draudze Montreālā.

4. jūlijā, plkst. 11 draudzes laiku īpašumā, Tērvetē bērnu vasaras nometnes atklāšanas dievkalpojums — māc. A. Voitkus un māc. V. Šēfers.

11 jūlijā, plkst. 11 Tērvetē dievkalpojums, māc. V. Šēfers.

18. jūlijā, plkst. 11 Tērvetē dievkalpojums, māc. A. Voitkus.

25. jūlijā, plkst. 11 Tērvetē dievkalpojums, māc. V. Šēfers.

31. jūlijā, plkst. 9 vakarā (sestdienā) Tērvetē bērnu nometnes noslēgšanas dievkalpojums svecīšu gaismā, māc. A. Voitkus un māc. V. Šēfers.

OTAVA

Otavas latviešu ev. - lut. Miera draudze; māc. Erg. Lange, 364 Pleasant Park Road. Tel.: RE 3 - 8946.

TORONTO BAPTISTU

draudzes dievkalpojumi svētdienās plkst. 4 p. p. un trešdienās plkst. 8 Bībeles vakari Walmer Road baznīcas telpās.

TORO

PAZIŅOJUM

PAR PAAUG

PIEGĀ

Visu ūdeni, ko Toronto pilsē Toronto. Sākot ar 1965. gada ūdens piegādi. Šīs cenas pa nepieciešamību ūdens piegā 15%, sākot ar 1965. gada 1

Daļa lēšu par ūdens piegā mos cenas starpību atzīmēs konts par samaksas tūlītēj

W. M. CAMPBEL
City Treasurer

KAKTI

Veicam visādus transportus ar (mēbeļu, būvmateriālu u. c.) Lūd

LE 5-6619. 941 Dover

VISJAUNĀKĀS G

A. P. Mierkalns — DZEJNIEKS un
A. Rasa — UZ ĶEŅIŅA ZEMI, atm
P. Aigars — RAKSTS OZOLA MĪZ
V. Pelēcis — SIEKSTA, noveles u
DIEVA PAGALMOS — spredīķu i
A. Dziļums — DIEVA DĀRZS, nov
Aleksandrs — NEREDZAMĀ DIVIZ
R. Gāle — KĀS LIETU SAUKS, dz
A. Niedra — INDRĀNES OŠI ŠA
J. Lejiņš — SPĒLMAŅU CILTS,
E. Turkina — LATVIEŠU ANGĻU
J. Dravnieka — ANGLISKI - LATVI
K. Siliņš — MANA DZĪVE, atmi
LIGO DZIESMAS .....
A. Voitkus — AIZ ROŽAINIEM M
R. Ridzinieks — CIRVIS OZOLĀ,
A. Spekke — SENIE DZINTARA
V. Bērzkalns — LATVIEŠU DZIESM
VĒSTURE .....
T. De Frīsa — REMBRANTS .....
Gēte — GARA RADINIEKI, rom.
BĒRNIEM, pielikumā MAZAIS K
O. Krolls — KARMEŅA, atmiņas
Ed. Sināts — LATVIJAS MEŽS R
G. Salnais — SIPOLS UN ORCHI
Ed. Dunsdorfs — ZĪLE, apcerējum
PLKV. K. LOBE 70-GADNIEKS
P. Karells — BARBAROSSA .....
I. Gubiņa — GANDRĪZ KARALI
I. Šķipsna — AIZ SEPTĪTĀ TIL
A. Eglītis — TREŠAIS ZVANS, ska
Prof. A. Rubulis — LATVIAN LI
K. Dziļleja — STARP DIVKEM K
A. Zemdega — BASAM KAJAM,

Dabūj

DV GRĀMA

491 COLLEGE STREET,
(Pasta izdevumiem

FRANK VASS

BA

ADVOKĀTS - NOTARS

263 College ielā, Toronto,
(pie Spadina Ave.)

TEL WA 2-6112, 2-6111.

MĒS IESPIE

LAULĪBU un IESVĒTĪ
VIZĪTKARTES
DOKUMENTUS, BI
KONCERTU PRO
SARĪKOJUMU
PLAKĀTUS, D
VESTUĻU V
GRĀMATA

Labs darbs. —

PASŪTINAJUMUS LŪDZ

LATVIJA -
491 College St., T
CAN

TEL.:

CODE

ANKERU

nedarīs. Vēlāk gan ģenerālim nācās kompromisu, gan direktoru priekšēji sāka mobilizēt valdes piekrišanas. pie Šrēdera kaņāktu mūsu pozu neizsvaidīšanu austrumu fronti. par Latviešu leanākt vienošuz augstāko vadītā bija nolikta apstāka SS un poOstlandē — poJekelna, bijām šies, ka katrā zīziju komandieņu šana latviešu virsatrisinājumam retojās. Mūsu ieunu laikā kāds steidzās ar teleķura esot tikko Berlīne piekrītot ņu amatu pieklātesošie vācu iztulkot kā lielu šanu mums. Arī roku izkalkulētā neiespaidojās, uz divīziju kosaņemšanu. To eidzot piekāpās, ījās, ka esam sarunās biju asistents, visu ģenerālis.

Domāju, ka ģenerālis līdz pēdējam brīdim ticēja jaunu un skaistu brīvības dienu nākšanai Latvijā, varbūt pat kļusībā sapņojot tās pieredzēt arī personīgi. Kas tēvzemi mīlē tā, kā mīlēja ģenerālis, tas arī ir neglābjami liels optimists.

Trimdā Vācijā satikāmies YMCA/YWCA sanāksmēs. Šeit mācījos labi pazīt ģenerāļa dzīvesbiedri, kas prata nolasīt ļoti labus un latviska patriotisma apdvestus referātus. Beidzot pienāca šķiršanās brīdis, man izceļojot uz Austrāliju. Draudzīga apskaušanās, asaru mirdzums acīs kā zīme tam, ka tā ir atvadīšanās uz mūžu. Tad jau mani ģenerālis saskatīt vairs nevarēja. Tagad paredzēšana piepildījusies, ar ģenerāļa aizlešanu viņsaulē.

Kļuvis neredzīgs, ģenerālis izgudroja paņēmienu, kā ar lineāla palīdzību, kas pabīdams, lai burti un rindkopas neklātos vienā otrai virsū, iespējams rakstīt. Šis paņēmiens atļāva ģenerālim uzrakstīt savas atmiņas par darbu vācu okupācijas laikā, kas, liekas, drīzumā iznāks grāmatā un solās būt ļoti interesantas, lai šos laikus apgaismotu patiesības labad.

Dziļā cieņā pret ģenerāli esmu īsumā pārstaigājis savus darba gadus viņa vadībā. Nešaubos arī, ka šī cieņa bija abpusēja.

N LITE VILLA PIE BALSAMA EZERA

Ont., Kanada. Tel.: Burnt River 16, Ring 31.

MAS ISTABAS VASARNIEKIEM

S ar neskaitāmām salām runā savu pievilcīgo s pamats un sevišķi bērniem droša peldēšanās.

EKIEM paradīze — maskiji, pikreļi un basi.

VESTFĀLE, E. BĀLIŅŠ un K. MAJORS

informācijai zvanīt vakaros: 289—8767.

KANADAS BAZNĪCAS

latviešu rai- m 1270 Nia- katru svētdie- 5 līdz plkst. ztīt „Sauciens P.O. B. 285, Toronto.

Lūdzu klausaities latviešu garīgo raidījumu „Brīnišņ ar Dievu" savā 10. gada gājumā — katru svētdienu no pl. 10.45 — pl. 11 rītā. Vilnis 1350 — Ošavas raidītājs. Tālrunis 261 — 4218.

NTO

Scarboro Rd., OX 9 - 3331 reja baznīcā ēlu stūrī; tālr. Dewson St., LE 6 - 2510. el. 921 -3327. e, Toronto 7. p. p. Saulainas dievkalometnes ēkas

0 dievkalpo- . 6 vak. diev- 0 dievkalpo- s. 6 vak. — Marilyn Cr., 7 - 2739. u ev. - lut. ievkalpojumi baznīcā, 361 iesvētīšanas arnaba baz- A

ev. - lut. ictoria Ave., jauniešu ie- s ar dievgal n Vattay a. AS u ev. - lut. baznīcā, 140 dievkalpo- ās. cademy St., s. Ont., tel. ev. - lut. lut. bazni- ie St. p Jaunat- ziesmu la- ās. latviešu ikāņu Sv. age Rd. p. dievkal- ņš.

VANKUVERA

Māc. K. Rampe, 1975 Alma St., Vancuver 8, B. C., tel. 224 - 9133. Vankuveras latviešu ev. - lut. draudze.

11. jūlijā, plkst. 3 pēcp. dievkalpojums Kitsilano baznīcā.

25. jūlijā, plkst. 3 pēcp. dievkalpojums Kitsilano baznīcā.

15. augustā, plkst. 3 pēcp. dievkalpojums Kitsilano baznīcā

22. augustā, plkst. 3 pēcp. dievkalpojums Kitsilano baznīcā.

MONTREĀLA

Māc. A. Voitkus, 3438 Roseđale Ave., Montreal 28, P. Q. Tel. HU 9 - 3224.

Montreālas latviešu ev. - lut. Trīsvienības draudze, Sv. Jāņa baznīcā, 4345 Marcil Ave.

11. jūlijā, plkst. 7 vakarā dievkalpojums.

25. jūlijā, plkst. 7 vakarā dievkalpojums.

8. augustā Varoņu piemiņas dievkalpojums plkst. 7 vakarā.

15. augustā, plkst. 11 dievkalpojums Ezerkalnos.

22. augustā dievkalpojums nenotiks.

29. augustā, plkst. 11 kapu svētki Mt. Royal kapsētā.

Māc. Viesturs Šēfers, 471 C-olbrook Ave., Montreal 29, P. Q. Tel. 484 - 8394. Sv. Pāvila ev. - lut. latviešu draudze Montreālā.

4. jūlijā, plkst. 11 draudzes lauku īpašumā, Tērvetē bērnu vasaras nometnes atklāšanas dievkalpojums — māc. A. Voitkus un māc. V. Šēfers.

11 jūlijā, plkst. 11 Tērvetē dievkalpojums, māc. V. Šēfers.

18. jūlijā, plkst. 11 Tērvetē dievkalpojums, māc. A. Voitkus.

25. jūlijā, plkst. 11 Tērvetē dievkalpojums, māc. V. Šēfers.

31. jūlijā, plkst. 9 vakarā (sestdienā) Tērvetē bērnu nometnes noslēgšanas dievkalpojums sveču gaismā, māc. A. Voitkus un māc. V. Šēfers.

OTAVA

Otavas latviešu ev. - lut. Miera draudze; māc. Erg. Lange, 364 Pleasant Park Road. Tel.: RE 3 - 3966.

TORONTO BAPTISTU

draudzes dievkalpojumi svētdienās plkst. 4 p. p. un trešdienās plkst. 8 Bībeles vakari Walmer Road baznīcas telpās.

TORONTO PILSĒTA

PAZINOJUMS PATĒRĒTĀJIEM PAR PAAUGSTINĀTU ŪDENS PIEGĀDES CENU

Visu ūdeni, ko Toronto pilsēta piegādā patērētājiem, tā pērk no Metro Toronto. Sākot ar 1965. gada 1. jūliju, pilsētai jāmaksā 18% vairāk par ūdens piegādi. Šīs cenas paaugstinājums pilsētai savukārt izraisījis nepieciešamību ūdens piegādes cenu patērētājiem paaugstināt par 15%, sākot ar 1965. gada 1. jūliju.

Daļa lēšu par ūdens piegādi pēc 30. jūnija jau izsūtīta. Šais gadījumos cenas starpību atzīmēs nākošajā lēsē. Lūgts ievērot, ka 10% diskonts par samaksas tūlītēju nokārtošanu joprojām spēkā.

W. M. CAMPBELL, City Treasurer — C. E. NORRIS, City Clerk

KAKTIŅŠ

Veicam visādus transportus ar modernām mašīnām (mēbeļu, būvmateriālu u. c.) Lūdzam zvanīt katrā laikā.

LE 5-6619. 941 Dovercourt Rd., Toronto.

VISJAUNĀKĀS GRĀMATAS

A. P. Mierkalns — DZEJNIEKS un MEDUS, dzeja	$ 3.50
A. Rasa — UZ ĶEŅIŅA ZEMI, atmiņu stāsti	$ 3.50
P. Aigars — RAKSTS OZOLA MĪZĀ, dzeja	$ 3.00
V. Pelēcis — SIEKSTA, noveles un stāsti	$4.00
DIEVA PAGALMOS — spredīķu izlase	$ 2.60
A. Dziļums — DIEVA DĀRZS, noveles	$ 3.00
Aleksandrs — NEREDZAMĀ DIVĪZIJA, spiegu st.	$ 3.50
R. Gāle — KAS LIETU SAUKS, dzeja	$ 3.50
A. Niedra — INDRĀNES OŠI ŠALC, rom.	$4.00
J. Lejiņš — SPĒLMAŅU CILTS, atmiņas	$4.50
E. Turkina — LATVIEŠU ANGĻU VĀRDNĪCA	5.70
J. Dravnieka — ANGLISKI - LATVISKA VĀRDNĪCA	$5.00
K. Siliņš — MANA DZĪVE, atmiņas	$3.90
LIGO DZIESMAS	$0.50
A. Voitkus — AIZ ROŽAINIEM MĀKOŅIEM, rom.	$4.00
R. Ridzinieks — CIRVIS OZOLĀ, skices	$4.50
A. Spekke — SENIE DZINTARA CEĻI	$8.50
V. Bērzkalns — LATVIEŠU DZIESMU SVĒTKU VĒSTURE	$12.00
T. De Frīsa — REMBRANTS	$6.80
Gēte — GARA RADINIEKI, rom.	$4.40
BĒRNIEM, pielikumā MAZAIS KATECHISMS	$1.60
O. Krolls — KARMENA, atmiņas	$4.00
Ed. Sināts — LATVIJAS MEŽS RUNĀ, dzeja	$2.50
G. Salnais — SĪPOLS UN ORCHIDEJA, rom.	$8.00
Ed. Dunsdorfs — ZĪLE; apcerējums par Latvijas valsti	$5.00
PLKV. K. LOBE 70-GADNIEKS	$2.50
P. Karells — BARBAROSSA	$7.00
I. Gubiņa — GANDRĪZ KARALIENE, rom.	$4.00
I. Šķipsna — AIZ SEPTĪTĀ TILTA, rom.	4.00
A. Eglītis — TRESAIS ZVANS, skat. strādnieka piezīmes	$4.50
Prof. A. Rubulis — LATVIAN LITERATURE	$7.00
K. Dziļleja — STARP DIVĪEM KRASTIEM, dzejas	$4.00
A. Zemdega — BASAM KĀJAM, dzeja	$3.00

Dabūjamas

DV GRĀMATNĪCĀ

491 COLLEGE STREET, TORONTO 4. ONT.

(Pasta izdevumiem pieskaitīt 25c.)

FRANK VASS BA

ADVOKĀTS - NOTĀRS

263 College ielā, Toronto, (pie Spadina Ave.)

TEL WA 2-6112, 2-6111.

470 College St., Toronto.

WA 1-3924.

OPTIĶIS LUNSKY

MĒS IESPIEŽAM

- LAULĪBU un IESVĒTĪBU IELŪGUMU KARTES
- VIZĪTKARTES
- DOKUMENTUS BIEDRĪBU VAJADZĪBAM
- KONCERTU PROGRAMMAS
- SARĪKOJUMU BIĻETES
- PLAKĀTUS, DZIESMU LAPIŅAS
- VĒSTUĻU VEIDLAPAS, APLOKSNES
- GRĀMATAS, ŽURNĀLUS

Labs darbs. — Mērenas cenas.

PASŪTINĀJUMUS LŪDZAM NODOT LAIKUS.

LATVIJA - AMERIKĀ

491 College St., Toronto 4, Ont.

CANADA.

TEL.: 921—7121

CODE 416

PĀRSŪTĀM NAUDU uz LATVIJU.

US $ 10.- pret 9 jauniem rubļiem.

Sūtīšanas izdevumi $ 3.50 līdz $ 35.- pārējām summām 10%

Saņemšana 14—21 dienu laikā.

Sūtījumi apdrošināti.

DV SAINĪŠU NODAĻA,

491 COLLEGE ST., TORONTO 4. ONT.

IGAUŅU OPTIĶIS

J. RATAS

169 Danforth Ave. HO 5-6251.

ACU PĀRBAUDE. ACEŅU PAGATAVOSANA PĒC ĀRSTU RECEPTES. ZEISS STIKLI.

Speciāls atlaide sūtījumiem uz dzimtenē.

PENSIONĀRI

steidzami meklē pret samaksu latviešu ģimenē Toronto vai apkārtnē

istabu ar pilnu pansiju.

Vēlama dažēja apkopšana.

Zvanīt pēc plkst. 3.00 vakarā Toronto HU 5—9777, vai katrā laikā Toronto HO 3—4902.

DZĪVOKLIS

IZĪRĒJAMS

Broadview - Danforth rajonā, 2 guļamistabas, aps.veranda, auto novietne, — no 1. aug. HO 1—2287 pēc pl. 6 vak.

Mortimer Broadview

izīrējamas

2 ISTABAS UN VIRTUVE (augšstāvā).

Ļoti klusa māja.

Zvanīt vakaros HO 1—4815 Toronto.

Mt. Pleasant - Lawrence

izīrējamas

1—2 istabas ar virtuves lietošanu. Garāža.

Zvanīt pēc pulkst. 6.00 vakarā 488—8239, Toronto.

TRANSPORTA UZŅĒMUMS

BALTIC MOVERS

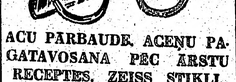

VIETĒJIEM un TĀLBRAUCIENIEM.

Tel. LE 4-1463, Toronto.

LATVIEŠU ATSEVIŠĶI EKSEMPLĀRI dabūjami

O. ANDERSONA DELIKATEŠU VEIKALĀ

26 Market St., Hamilton, Ont., kā arī

„NORTHLAND GROCERY"

(29 Barton St., E., Hamilton, Ont.

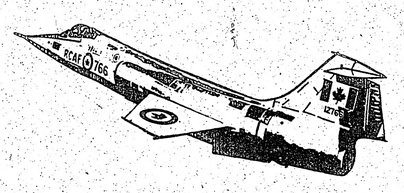

INTEGRĒTI

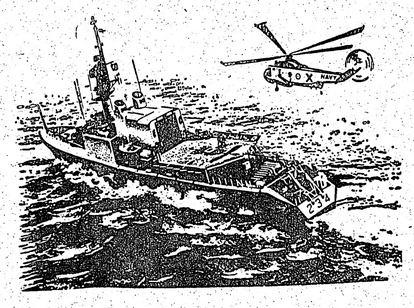

STIPRUMAM

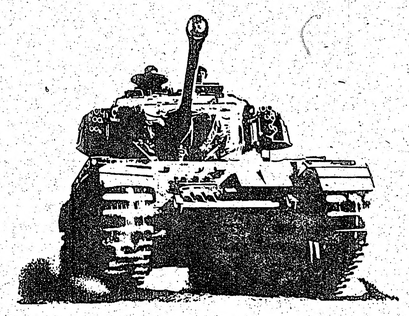

Nekad vēl nav bijusi labāka izdevība dienēt... mācīties... un ceļot Kanadas bruņotajos spēkos. Nesenā integrācija izvirzījusi karjēru bruņotajos spēkos par visai apsveramu. Ja atbilstat Kanadas bruņoto spēku augstajam standartam, jums var pavērties panākumiem bagāta karjēra, interesanta un labi atalgota.

Tuvākai informācijai par pasaules vismodernāko kaŗaspēku sazinieties ar vietējo Kanadas bruņoto spēku karjēras padomnieku (Canadian Armed Forces Career Councellor).

Tagad jums ir lielāka izdevība dienēt... mācīties... un ceļot Kanadas bruņotajos spēkos

VOLDEMĀRA SKAISTLAUKA dzejoļu grāmata

TĀ PAGĀJA DZĪVE

Dzejoļi veltīti Latvijas atbrīvošanas cīņām, latvju strēlniekiem, lāčplēšiem, kaŗa invalidiem, leģionāriem, sardžu un darba vīriem, seno dienu Eslingenai, jau mūžībā aizgājušajam archibīskapam T. Grīnbergam, mīlai — kā tā rodas, uzliesmo un dziest, un pārdomām par dzīves saulrietu.

Gliti iesietā grāmata, ar 2 autora ģīmetnēm, maksā $3...

DV Grāmatnīcā — 491 College Street, Toronto 4, Ont. Canada.

JAUNĀKĀS GRĀMATAS

R. Blaumaņa — KOPOTI RAKSTI, 12 sēj.	$48.60
R. Blaumaņa — DRĀMA un KOMĒDIJA, 1120 lp.	12.60
Aspazija — DRĀMA, I	8.60
Aspazija — Lirika, II	8.60
LATVIEŠU TAUTAS TEIKAS un PASAKAS, 3. sēj. ā	7.80
LATVIEŠU BALETS, ar krāsu litografijām	9.60
Zeibolta — RAKSTI, 3 sējumi ā	3.90
Dostojevska rom. — NOZIEGUMS un SODS, 2 sēj.	7.80

DV GRĀMATNĪCA

491 College St., Toronto 4, Ont.

PAVADIET SAVU ATVAĻINĀJUMU PILNVĒRTĪGĀK!

IZVĒLIETIES KĀDU NO ŠĪM GRĀMATĀM!

J. Sarma — RŪSA, romāns	$ 3.80
E. Kārkleja — VAI ATZĪSTIES?	$ 4.25
A. Iksens — GANU ZEMA PRIEKI un BĒDAS	$ 2.60
KROKODIĻU MEDNIEKU GAITĀS	$ 5.00
A. Iksens — MAROKAS BAIGAIS, poēma	$ 1.75
T. Tomsons — DRAMATISKĀ SEPTIMA	$ 2.60
Aida Niedra un Andrievs Salmiņš — MELNĀS PLŪMES PIE SARKANĀM LŪPĀM, stāsti	$ 3.80
F. Dostojevskis — NOZIEGUMS UN SODS, I, II, III	$ 3.90
K. Raudive — DZĪVĪBAS BADS, noveles	$ 4.00
E. Brastiņš — MŪSU DIEVESTIBAS TŪKSTOŠGADĪGĀ APKARŅOŠANA	$ 2.40
E. Freimanis — DUMPJU DŪDAS, dzejoļi	$ 2.80
J. Miesnieks — VĪZIJAS un ĪSTENĪBA, dzejoļi	$ 3.00
N. Lečmanis — ZVAIGZNE LOGĀ, dzejoļi	$ 1.50
A. Neboisa — LAIKMETA DRUPAS	$ 3.00
V. Cika un A. Šmits — ZELTS, SUDRABS, BRONZA — latviešu olimpieši	4.50
A. Rasa — NAKTS DRĪZ BŪS PAGĀJUSI, noveles	3.50
Alb. Spoģis — PIRMĀS VIJOLĪTES, dzejoļi	$ 2.50
P. Ziediņš — TRĪS KOMEDIJAS	$ 2.50
Fr. Dziesma — LĪVZEME, lirisks tēlojums	4.00
Andr. Eglītis — LĀSTS, dzeja	6.75
K. Kurbads — SILU SALKAS, dzeja	2.00
Ed. Sināts — DZIMTENES ATBLĀZMA, dzeja	3.00
A. Švābe — INTELIĢENTI, romāns	3.80
A. Austriņš — PUŠELNIEKI, stāsti	3.50
J. Miesnieks — — KVINĶU KALNS, noveles	4.50
A. Andersone — AUGSIM LATVIJAI (skolas grām.)	1.50
P. Aigars — GĀJIENS UZ TAUTIEŠA NAMU, dzejas	$ 3.20
A. Niedra — LIGAVA UN SIEVA, romāns	3.80
L. Pērļupe — PUTNS ČAULĀ, stāsti	3.50
T. Zeltiņš — TILTU ATJAUNOTĀJI, romāns	4.50
E. Kore — JĀŅU VAINAGS, stāsti un noveles	3.80
A. Vilnis — RĀJIENS SIRDĪ, dzejas	3.20
A. P. Mierkalns — JAUNATDZIMŠANA, dzejoļi	3.50
H. Elgasts — ZVAIGŽŅOTAS NAKTIS, romāns	5.00
Velta Toma — MŪŽĪGĀ SPĒLE, dz. izlase	2.95
Zeiboltu Jēkabs — LIKTENIS, romāns	3.90
Zeiboltu Jēkabs — BARONS BUNDULS, romāns	3.90
Hilda Vīka — LIELĀ SLĀPE, stāsti	3.00
Valentīns Pelēcis — RIETA, dzejoļi	3.80
Ivanda Kaija — DZINTARZEME, romāns	4.00
Vilis Veldre — DZĪVE PIE JŪRAS, vērojumi	3.80
Aina Kraujiete — ES ESMU VASARA, dzejoļi	3.60
A. H. Tamsāre — VIENA LAULĪBA, romāns	4.00
Verners Tepfers — SENATNEI UN MĀKSLAI, apceres	4.20
Ernests Aistars — AIZA, romāns	3.80
V. Cika un A. Šmits — SPORTA SMAIDS, fragmenti	3.00
Vilhelmine Balodis — DZEJU IZLASE	3.50
Ed. Ozoliņš — SVEŠVĀRDU VĀRDNĪCA	5.00
J. Ziemeļnieks — KOPOTAS DZEJAS	7.00
J. Ziemeļnieks — KOPOTI STĀSTI	4.50
Edv. Tūters — PĒDAS SNIEGĀ, dzejoļi	3.50
D. Biskaps — JAUNO SIRŽU LIKTEŅI, atmiņu stāsts	$ 4.80
Fr. Skuja — ZELTA RAKTUVES, vēst. romāns	$ 4.00
JŪLIJS FELDMANIS	$ 3.80
ASPAZIJAS LIRIKA (izlase)	$ 6.00
ASPAZIJAS DRĀMA I daļa	$ 8.60
Latviešu tautas teikas un pasakas II d.	$ 7.60
L. Druva — PA SAULAINĀM TEKĀM, illustr. izd.	$ 3.50
A. Lūsis — MŪŽĪBA, reliģ. dzejas antoloģija	$ 3.60
O. Rītums — ABC — ES IZKRĀSOJU (bērniem)	$ 1.00
A. Rasa — CEĻA MEKLĒTĀJI, rom.	$ 3.50
E. Ardenss — ROBI PARADĪZES VĀRTOS, rom.	$ 4.50
M. Stāraste - Barvika — PINTIŅU CIEMS, bērnu gr.	$ 2.80
Īru pasaka — RŪĶIS UN GOVS, ill. bērnu grāmata	$ 1.75
T. Zeltiņš — ANTIŅŠ AMERIKĀ MEKLĒ LĪGAVU, rom	$ 4.50
A. Niedra — HOLIVUDAS KLAUNS, romāns	$ 3.80
P. Jēgere-Freimane — CILVĒKS DOMĀ - DIEVS DARA	$ 4.25
B. Senkēviča — ZIEDOŠAIS ĒRKSĶIS, stāsti	$ 3.50
G. R. Kurdell — EUROPE'S GREATEST EXODUS, rom.	$ 5.95
Pasūtinot pa pastu, pieskaitīt 25 ¢ pasta izdevumiem.	
M. Bukšs — ATMIŅAS UN ATZIŅAS par Latgales kultūru	$ 4.00
M. Bukšs — DIE RUSSIFIZIERUNG IN DEN BALTISCHEN LAENDERN	$ 4.00
M. Bukšs — SKICES UN DOKUMENTI — par Latgales tapšanas laikiem	$ 3.00
H. Laurinoviča — GRYMSTOŠOS SALEŅAS	$ 4.00
Fr. Trasuns — FABULAS	$ 3.00
Aleksandrs — NEREDZAMĀ DIVIZIJA	$ 3.50
Andr. Eglītis — KAD TU ĀCIS IZSLAUCTSI, TĒVZEME, dzej.	$ 5.00
J. Ķārkliņš — LATVIEŠU PŪCESSPIEĢELIS	$ 7.00
K. Ķezbers — UŠMAS ZĒNU DĒKAS	$ 3.80
N. Strunke — SVĒTĀ BIRZE	$ 6.00
K. Ķezbers — SAPNIS PAR ROZI, romāns	$ 3.50
A. Lasmanis — CERIBAS UN VILSANĀS	$ 4.20
O. Lācis — MĒS UN VIŅAS	$ 3.00
J. Sarma — TĀDA IR DZIVE	$ 2.50
V. Eglītis — KASTAĻAVOTS, dzeja	$ 2.80
T. Zeltiņš — TORŅI DAUGAVĀ, stāsti	$ 3.50
V. Toma — DZIĻUMĀ JAPĀRTOP, dzeja	$ 3.00
Edv. Mednis — DVĒSLES DUMPO, romāns	$ 4.00
O. Rūsis — GONERS UN VIŅA BARS, romāns	$ 3.20
P. Klāns — SAFARI	$ 5.70
V. Kārkliņš — KURZEME	$ 3.80
R. Blaumanis — DRĀMA UN KOMĒDIJA	$12.60
A. Lūsis — REDZIET, KĀDS CILVĒKS, KĀDS DIEVS	$ 3.25
J. Širmanis — ĢELZIS UN MISIŅS	$ 3.80
A. Grīns — TOBAGO	$ 4.50
Morjē — JAMAIKAS KROGUS, romāns	$ 3.60
J. Rainis — UGUNS UN NAKTS	$ 5.00
Z. Maurina — PAR MILESTĪBU UN NĀVI, esejas	$ 3.60
A. Michelsons — MŪKSALAS BRĀĻI, romāns	$ 3.80
D. Rogas un S. Ciruļa — ABĒCE — bērnīem	$ 1.60
K. Ieviņš — CIŅA AR SIEVIETI, romāns	$ 4.00
J. Rinks - J. Oša — LATVJU TAUTAS DEJAS, 1, 2, 3	$ 3.00
T. Ķeniņš — DZEJNIEKA DZĪVE UN GARS — Liriska svīta 5 daļās soprānam, baritonam, jauktam korim un ērģelēm	$ 2.00
J. Dravnieks — ANGLISKI - LATVISKA vārdnīca	$ 5.00
I. Grebzde — TE NU ES ESMU, romāns	$ 4.00
Zeiboltu Jēkabs — ŪDENS BURBUĻI, romāns	
A. Ozols — VIŅA VĀRDI BIJA VARENI, Jēzus māc.	$ 2.50
T. Manns — AVANTURISTA FELIKSA KRULLA ATZĪŠANĀS	$ 4.50
J. Sarma — UPURIS, stāsti un noveles	$ 3.50
J. Jaunsudrabiņš — TĀ MUMS IET, aut. adr, vēstules	$ 4.20
Prāv. St. Mozga — SVĒTO DZĪVE	$ 5.80

DV GRĀMATNĪCĀ, 491 College St., Toronto 4, Ont.

SPORTS

VIŅŠ STARTĒS

Kad Grand Rapidos drīzumā notiks sacensība zēniem vecumā no 11 — 15 gadiem ar pašu būvētiem „spēkratiem" dalībnieku vidū būs arī 13 gadu vecais Juris Jansons. Sacensību noorganizējušas vairākas vietējās Ševroleta pārdošanas firmas, un uzvarētājam paredzēta 500 dol. godalga. Veiksmīgākais no apm. 100 dalībniekiem piedalīsies tālākajā sacensībā visas Amerikas mērogā Akronā, Ohaijo, kur uzvarētājam Ševroleta firmas godalga būs 7500 dol., kas izlietojama izglītības iegūšanai kolledžā. Juris Jansons pastāsta, ka „spēkrati", kas, protams, ir bez motora, jāizbūvējot pašam. Izbūvēto materiālu un tehnisko iekārtojumu pieņemšanas komisijas pārbaudot, kādēļ nezinot kādus sīkumus, varot ātri „iekrist". „Spēkratu" svars nedrīkstot būt lielāks par 250 mārciņām, ieskaitot paša svaru, tādēļ būvei galvenokārt izlieto koku, izņemot riteņus un citas svarīgākās daļas, kas prasa lielāku izturību. Sacensības distance ir apm. 4 jūdzes, un braukšana notiek, laižoties lejup no kalna. Tā varot sasniegt ap 30 jūdžu stundā. Uzvarētājs esot tas, kura „spēkrats" rit ar mazāku pretestību un pirmais sasniedz mērķi. Starta vietā izbūvēta speciāla platforma ātruma uzņemšanai. „Spēkratus", kurus komisija pieņēmusi, izsniedz atpakaļ tikai sacensību dienā, lai novērstu dažādu palīgierīču piekonstruēšanu, kas palielinātu ātrumu.

Juris Jansons mācās Centrālās vidusskolas 8. klasē, piedalās Skrundas skautu vienībā un gandrīz visu savu brīvo laiku velti „tehniskām lietām", izmantojot tēva televizijas darbnīcas telpas pagrabā. „Spēkrati" Jurim izmaksājuši ap 35 dol; pie tiem viņš nostrādājis ap 80 stundu.

V. Z.

ALŽĪRAS SARUNAS NENOTIKS

Āzijas un Afrikas valstu valdību galvu konferences plānošanas komiteja pagājušās nedēļas nogalē nolēma sarunas atlikt uz šī gada 5. novembri. Komiteja nosprieda, ka politiskā situācija Alžīrijā pašreiz nav šādai konferencei piemērota. Cik tā patiešām nepiemērota, pierādījās pirms pāris dienām, kad konferencei paredzētajās telpās notika varens sprādziens, nogalinot vairākus cilvēkus.

No Alžīrijas saņemtās ziņas liecina, ka par konferences atlikšanu visvairāk sašutusi komūnistu Ķīna. Pēdējā uz sarunām balstīja visu savu politisko reputāciju, jau priekšlaicīgi garantējot tās spīdošu izdošanos. Karā ar ķīniešiem pie konferences noorganizēšanas visciltīgāk piestrādāja Indonēzijas prezidents Sukarno un Apvienotās arabu republikas prezidents Nasers.

Rietumu diplomātiskie novērotāji Alžīrā paskaidro, ka komūnistu Ķīnas ministru prezidents Čuenlajs un ārlietu ministrs Čenji pielikuši visas iespējamās pūles, lai aizkavētu sarunu atlikšanu. Ķīniešiem tas tomēr nav izdevies, un Pekingas politikas kaldinātājiem bijis jāsamierinās ar konferences plānošanas komitejas solījumu, ka konference notiks 5. novembrī un ka konferences vieta būs atkal Alžīrija. Vairums valstu par to gan izteikušas atklātas šaubas.

No brīvās pasaules viedokļa raugoties, plkv. Bumedjēna apvērsums nebūtu varējis notikt izdevīgākā laikā, izjaucot sarunas, kas citādi būtu progresējušas uz komūnistu Ķīnas noteikumiem. Beigās pat Nasers arabu līgas valstu priekšgalā nostājās pret sarunām pašreizējā laikā un apstākļos. Bumedjēna apvērsums parādīja lielās plaisas, kas pastāv Āzijas un Afrikas valstu starpā, parādīja arī, ka Pekinga gribējusi pārvērst konferenci personīgā ierocī pret ASV. Konferences atlikšanu iespaidoja arī ķīniešu politiskie paņēmieni. Veselu valstu bloku nokaitināja komūnistu Ķīnas ārlietu ministrs Čenji, kas nesekmīgās ārlietu ministru konferences priekšvakarā uzsvēra, ka reakcionāri un imperiālisti mēģinot sabotēt valdību galvu sarunas. Vesela rinda valstu to uzņēma kā personīgu apvainojumu un rezultātā pastiprināja savas pūles, darbojoties konferences atlikšanas virzienā.

Konferences izjukšanu uzskata par lielāko pliķi, kādu komūnistu Ķīna politiskā laukā jebkad piedzīvojusi. Pekinga gribēja parādīt pasaulei, ka divi biljoni Āzijas un Afrikas iedzīvotāju seko tās vadībai un stāv vienoti pret ASV. Komūnistu Ķīna bija iecerējusi pieņemt asas rezolūcijas, nosodot ASV iejaukšanos Vietnamā un Dominikā. Komūnistu Ķīna pat domāja par kādas revolūcionāras Apvienoto nāciju sānceneses organizācijas dibināšanu kopā ar Sukarno, kas nesen no AN izstājās. Tagad no visa tā jāatsakās, tāpat kā no illūzijas, ka Āzijas un Afrikas valstu starpā valdītu vienprātība un draudzība.

Komūnistu Ķīnas pozicijas stipri vājinātas arī ar Ben Bellas krišanu. Pēdējais bija aktīvs Pekingas politikas sekotājs un labi ieredzēts arabu pasaules aprindās. Ķīnieši mēģināja glābt, kas vēl glābjams, nekavējoties atzīstot jauno Alžīrijas revolūcionāro padomi, bez jebkādiem sirdsapziņas pārmetumiem pametot draugu Ben Bellu savam liktenim.

Kā komūnistu Ķīna var cerēt vismaz daļēji saglābt savu iedragāto reputāciju? Vienīgi, saka Rietumu diplomātiskie novērotāji, ja lielāks skaits Āzijas un Afrikas valstu del. aicina Čuenlaju viesoties savās galvaspilsētās. Šī mēneša sākumā Čuenlajs apmeklēja Tanzāniju, bet drīzi vien pēc tam atkal atgriezās Pekingā, jo citas Afrikas valstis nebija viņu aicinājušas. Tagad Čuenlajs jau ilgāku laiku viesojas pie Nasera. Bet — vai viņu savās mājās gribēs redzēt arī citi? Komūnistu Ķīnas diplomāti ar savu valodu un izturēšanos Alžīrā jaunus draugus nav guvuši. Toties pazaudēts viens otrs no vecajiem.

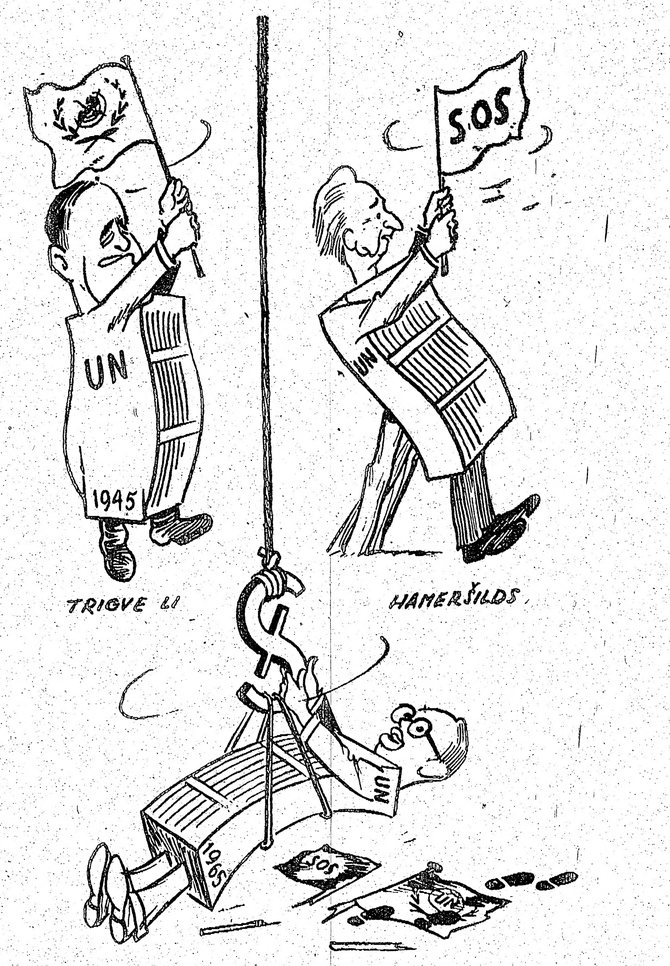

UTANTS

APVIENOTĀS NĀCIJAS 20 GADOS

Ed. Keiša karikatūra LA

AN chartai 20 gadu

ASV PREZIDENTS DŽONSONS PRASA APVIENOTO NĀCIJU IEJAUKŠANOS VIETNAMĀ. AUKSTAIS KARŠ PĀRSVIEZAS UZSANFRANCISKO.

Pagājušā nedēļas nogalē Sanfrancisko beidzās trīs dienu ilgā konference Apvienoto nāciju chartas parakstīšanas atcerei. Chartu parakstīja pirms 20 gadiem. ASV sūtnis AN Stīvensons konferences nobeigumā pateica, ka pēc trīs dienu ilgām vārdu kaujām ar Pad. savienību viņam vairs neesot skaidrs, vai viņš Sanfrancisko braucis, lai atzīmētu chartas parakstīšanas, vai aukstā kara sākuma 20. gadadienu.

Konference Sanfrancisko izvērtās divkaujā starp Pad. savienību un ASV, vienai lielvalstij apvainojot otru agresijā dažādās pasaules malās, galvenokārt Vietnamā.

Asumi ASV un Pad. savienības Vietnamas polemiku sāka ASV prezidents. Viņš pārsteidza klausītājus, *prasīdams aktīvu AN rīcību* Vietnamas kara izbeigšanai. Līdz šim bija radies iespaids, ka Vašingtona nav pārāk ieinteresēta, ko par Vietnamu domā Apvienotās nācijas. Un, spriežot no starptautiskās organizācijas izturēšanās, tā par šo jautājumu arī neko daudz nedomāja. (Vēlāk, kādā konferencē, sūtnis Stīvensons paskaidroja, ka, pēc viņa domām, vispārēja nobalsošana Apvienotajās nācijās nenosodītu ASV iejaukšanos Vietnamā, bet vairākums balsotu pret gaisa uzbrukumiem Ziemeļvietnamai).

Pad. savienība Sanfrancisko sanāksmē atradās taktiski neizdevīgā situācijā. Prezidents Džonsons runāja pirms padomju pastāvīgā delegāta Fedorenko un sūtnis Stīvensons pēc viņa.

Fedorenko uzsāka apvainojumus pret ASV jau ar pirmo teikumu, uzsverot, ka amerikāņi, tikai par savu labumu domājot, lauž AN chartu katrā gadījumā, kur viņiem chartas principi nav izdevīgi. Fedorenko apvainoja ASV agresijā Vietnamā, Dominikā un citur, kā arī izteica izbrīnu par prezidenta Džonsona aicinājumu Apvienotajām nācijām uzņemties lielāku un aktīvāku lomu Vietnamas kara izbeigšanā. „Vai tad visiem jau nav zināms," pārsteigumu tēlodams, vaicāja Fedorenko, „ka netīro agresijas karu Vietnamā sāka Amerikas savienotās valstis? Simtiem tonnu bumbu un napalma katru dienu tiek nomests uz Vietnamas, nevis ASV iedzīvotājiem. Un kas notiek? Amerikāņi kara upuru apvaino agresijā!"

Starpā sākās pēc prezidenta Džonsona runas, kurā viņš apvainoja vārdā nesauktus agresorus uzbrukumos brīvajai Dienvidvietnamai un aicināja AN talkā palīdzēt novest karojošās puses pie sarunu galda. Atkal komūnistus vārdā nesaukdams, prezidents pēdējiem pārmeta viņu nemitīgo naida un revolūciju sludināšanu, tāpat cilvēku tiesību laušanu un nelevērošanu un politiskās brīvības apspiešanu.

Ar to pietika, lai Sanfrancisko AN chartas parakstīšanas 20. gadadienā, aukstais karš starp Pad. savienību un ASV sasniegtu jaunu kulmināciju.

P. Grods

Latvieši trimdas kaleidoskopā

★ Entomologs Artūrs Neboiss, kurš strādā Viktorijas nacionālā mūzejā Melburnā, Austrālijā, nesen atgriezies no divu nedēļu zinātniskas ekspedīcijas Tasmānijā, kuŗas laikā kājām nostaigājis ap 140 jūdžu. Ekspedīcija rīkota dažu mazpazītu kukaiņu sugu pētīšanai.

★ Eiropas Daugavas vanagi savas organizācijas 20 darba gadu svinības ievadīs ar salidojumu Osnabrikā, Vācijā, 31. jūlijā un 1. augustā. Salidojumu ievadīs dievkalpojumi luterāņu un katoļu baznīcās, pēc tam svinīgs akts un pausme. Salidojuma atklāšanas aktam aicināts plkv. Lobe, svinīgajā koncertā piedalīsies operdziedone A. Gūtmane un baritons E. Liepaskalns. Paredzēts arī referāts „DV 20 gados — darbā, dzīvē un ideoloģijā", tāpat izstāde par latviešu karavīru.

★ Labus panākumus lauksaimniecībā guvis A. Ducens Hempstedā, Anglijā, kurš 14 gadu laikā ticis pie fermas ar 50.000 mārciņu apgrozījumu gadā. Ducens nododas putnu un cūkkopībai. Par viņa lauksaimniecības paņēmieniem angļu žurnāls „Farmer & Stock Breeder" ievietojis gaŗāku atzinīgu rakstu.

★ Minsteres latviešu studentu kopa, kuŗā 32 biedri, nesen ievēlēja jaunu vadību. Kopas priekšsēdis J. Liepiņš. Vasarā kopa rīko tautas deju apmācības ik nedēļas, tās rudenī pabeidzot ar balli un teātŗa izrādi. MLSK ir viena no rosīgākajām latviešu studentu kopām Eiropā.

★ Vijolnieka prof. Ruševica dēls Ivars pēc Denveras universitātes beigšanas strādā NBC televīzijas sabiedrībā pie telesatelīta raidījumu uztveršanas. Tomēr viņu interesē arī māksla, un Ivars jau uzņēmis vairākas īsfilmas. Pašlaik I. Ruševics strādā gar projektu filmai pēc kāda latviešu rakstnieka romāna, kuŗai tēlotāji nāktu no latviešu jaunāko aktieŗu paaudzes.

AR PĪPI UZ JUMTA

Dažam tautietim, varbūt, bija alga kuŗā šī kontinenta stūri izdevība paņemt līdzi vienu vai Jaunināļumā tālruņa aparātā jāvairākas Latvijas patstāvības laikā izdotās grāmatas, kad kaŗa darbības apstākļos bija spiesti atstāt savu zemi. Parasti tas bija kāda labi pazstama latviešu rakstnieka darbs, retāk citādas grāmatas. Tomēr šinī kontinentā nonākušas arī tādas grāmatas, kas uzskatāmas par retumiem bibliotēkās.

Nujorkas luterāņu draudzes bibliotēkā atrodamas divas neparastas grāmatas. Viena ir par 1873. gada dziesmu svētkiem Rīgā, ar svētku programmu, dirigentu un dziedātāju vārdiem, kopa sastāvu un citām vērtīgām ziņām. Kopu dalībnieki sadalīti klusos un dziedātāju biedros, bet par mēģinājumu neapmeklēšanu bijis jāmaksā „strāpe". Ilgajos gados grāmata ir sadzeltējusi, bet citādi nevainojama.

Otra grāmata ir lidotāja Herberta Cukura apraksts par lidojumu uz bijušo Latvijas koloniju Gambiju. Šie raksti lidojuma laikā parādījās laikrakstā „Jaunākās Ziņas", bet grāmatā ir daudz uzņēmumi, kuŗos Cukurs redzams kopā ar primitīvajiem Āfrikas nēģeriem, kā arī apraksts par satikšanos ar cilvēkēdējiem. Katrā ziņā arī šī grāmata rada lasītāju interesi. Ja patīk vēl parakāties pa grāmatu kaudzi Nujorkas luterāņu draudzes bibliotēkā, tad var atrast arī vienu no bībeles pirmajiem izdevumiem latviešu valodā un, varbūt, vēl kādu retumu.

★

Jābrīnās ne vien par vecajām, bet arī jaunajām lietām un sasniegumiem. Tālruņa sabiedrība Nujorkas pilsētā tagad piedāvā atvieglinājumus tiem abonentiem, kuŗiem gaŗā 10 cīparu rinda griešana izliekas par gaŗlaicīgu un aizņem daudz laika, lai sasniegtu kādu abonentu, vien aiz kuŗā šī kontinenta stūri Jaunināļumā tālruņa aparātā jāieliek karte, kuŗā ar caurumiem atzīmēts vēlamā abonenta numurs, un tikai jāgaida, kad automatiski vajadzīgais numurs savienosies. Aparāts un kartes dažjamas piecās krāsās, lai piesaņotos dzīvokļa krāsām. Vienīgais trūkums, kas šinī paziņojumā vērojams, ir tas, ka nav uzdota jaunā aparāta cena, bet, laikam, par parasto abonēšanas maksu to nevarēs iegādāties.

★

Nav jābrīnās, ja divās dažādās vietās ir dažādi noteikumi mašīnu novietošanai. Pie jauncejamās baznīcas Longailendā uz ielas nedrīkst novietot automašīnas, jo tādi esot šīs vietas noteikumi. Mašīnas var novietot tikai novietošanas laukumā draudzes īpašuma robežās. Bet laukums ir plašs un pat lielajās svētku reizēs vietas gandrīz pietiek visām mašīnām. Mazliet citāds iztulkojums ir pie jauniegādātās baznīcas Jonkeros. Ielas malā baznīcas pusē ir uzraksts ar sarkaniem burtiem, kas aizliedz novietot mašīnas ikvienā laikā. Tomēr šīs vietas policija likusi saprast, ka viņiem nav iebildumu, ja dievkalpojuma laikā latvieši arī šinī aizlegtajā pusē novietotu mašīnas, ja citas novietošanas iespējas nevar atrast. Dievkalpojumu laikā neesot parasts šinī pilsētā izsniegt soda zīmes par neatļautu mašīnu novietošanu. Tomēr arī šinī vietā kāds no Nujorkas draudzes darbiniekiem saņēmis šādu soda zīmi, jo savu mašīnu nepareizā ielas pusē bija novietojis darbdienas vakarā. Sods vēl iznācis dubultots, jo darbiniekam soda zīme pazudusi, un Jonkeru policija nebija žēlojusi pūles, lai piesūtītu cipartu atgādinājumu, kas sodu par novietošanu divkāršo.

Ezītis

MILŽA VĀJUMS

Nav šaubu, ka Pad. savienība brīvās pasaules tautās un valstīs iemantojusi neuzticību. To Maskava panākusi ar līgumu un solījumu laušanu — vārdi rumā pretim darbiem, jau kopš 1917. gada revolūcijas. Sobrīd šī neuzticība ir vēl pieņēmusies, un tikai apmātais spēj pieņemt, ka komūnistu solījumiem būtu patiesības segums. Neviens arī šobrīd netic tam, ka Pad. savienība drastiski samazinājusi savu militāro budžetu, lai apcirptās summas izlietotu civīlo resoru vajadzībām un saimnieciskās dzīves celšanai, kas noslīgusi tik zemu, ka „laimīgajam" padomju cilvēkam jāsavelk josta un jāstaigā tais pašās drānās, kamēr tās nolietotas līdz pēdējai iespējai. Maija parāde Maskavā, pēc ārzemju preses vērtējumiem, liecina, ka Kremlis joprojām galvenokārt rūpējas par militārā stipruma saglabāšanu un vairošanu. Jauni nāves ieroči un vēl vairāk uzlaboti apbruņojums nepārprotami pasaka, ka bez milzu summām pasaules telpas pētīšanai padomju valsts nav atteikusies no savas ieceres pasaules iekaŗošanai.

Kas stāv pretī šai bruņošanās akcijai un kāda ir padomju cilvēka labklājība? Vai saimnieciskās dzīves pacēlums ir kaut cik ievērojams, lai runātu par dzīves standarta uzlabošanos? Komūnisti paši tikai daļēji atklāj trūkumus, kas traucē saimnieciskās dzīves uzlabošanos. Un šiem trūkumiem tie netiek pāri, kopš pastāv padomju iekārta. Brāķis, sabotāžas un kaitniecība ir sarkanās paradīzes „laimīgās dzīves" aizbildinājumi vēl šodien. Bet tai pašā laikā komūnisti Pad. savienībā dižojas ar sociālistiskās dzīves augšupeju. Pirms gadiem, tagad nosvieslais tiranns Hruščovs, dūres vicinādams, plātījās ar saukli, ka 7 gados Pad. savienība saimnieciski panāks un pārspēs ASV visās dzīves nozarēs... Murgains sapnis, lai neteiktu vairāk. Protams, nedrīkst ticēt tam, ko raksta padomju oficiozs „Pravda," kuŗu brīvie cilvēki rietumos nosaukuši par „Melli." Komūnistu propaganda pārsniedz katras robežas. Bet padomju „pārākuma" dzīve ir skatāma citur un citādi: dažkārt arī paši komūnistu propagandisti aiz neuzmanības atklāj padomju cilvēka seju. Kādā izdevumā tie atkailina padomijas saimnieciskās dzīves trūkumus šodien, par kuŗu novēršanu tik ilgi cīnījušies daudzie sarkanie cari, bet bez taustāmiem panākumiem. Kāds ir stāvoklis padomju ierēdņa izpeļņā, salīdzinot ar pirmās nepieciešamības preču cenām? Komūnisti paši atzīstas, ka, piemēram, vidusskolas skolotāja caurmēra alga mēnesī svārstās starp 140—150 rubļiem, bet mētelis maksā 150 rubļu. Tā nu padomju jaunatnes audzinātājs resp. trenētājs komūnismā par savu mēneša algu var nopirkt tikai vienu mēteli. Jāatceras komūnistu okupācijas gads (1940/41.) mūsu zemē, kad pēc okupantu pārkārtotās algu skalas, piemēram, šoferis pelnīja vairāk nekā poliklinikas ārsts. Sobrīd maz kas mainījies. Tā, piemēram, labi nopelna elektrotechniķis, bet pilnu mēnesi tam neizdodas nostrādāt, jo trūkst daļu, kas nepieciešamas darba veikšanai. Kāds sirms latviešu tēvs no okupētās Latvijas lūdz, lai viņam aizsūta — kniepadatas... Tas ir sīkums, bet pietiekami raksturīgs komūnistu izkliegtajai „labklājības aplaimotajai" dzīvei, kāda valda vienīgi viņu varas pārņemtajos apgabalos. Ticamību nevar piešķirt arī stāstījumiem, kuŗus pārved ekskursanti no Pad. savienības vai tai pakļautajām zemēm. Šiem ekskursantiem vienmēr tiek parādīti speciāli iekārtojumi un samakslotas bagātības, lai viņos radītu iespaidu par padomju saimnieciskās dzīves augšupeju. Nav noliedzams, ka padomju tautas dzīvē ir savi jauninājumi, taču tos nevar likt kādu milzīgu panākumu kontā. Tie ir parāk niecīgi, salīdzinot ar padomju iekārtas pastāvēšanas ilgumu, kuŗā sarkanie cari, viens pēc otra, cīnījušies un teorētizējuši par sakvas doktrīnas priekšrocībām, kas gan ieviestas praktiskajā dzīvē, tomēr nav devušas cerētos vai iedomātos panākumus. Vienkārši tādēļ, ka viņu iekārta ir pretrunā ar cilvēka iedabu un interesēm.

Ne bez nolūka padomju vara, tagad atzīdama reiz nolādēto privātīpašumu un privāto iniciātīvu, piešķir lielāku zemes platību badā iedzītajiem kolchozniekiem, lai tie varētu ne tikai labāku padarīt savu dzīvi, bet lai rosītos arī privāttirdzniecība ar saknēm, graudiem, pienu un gaļu no mazā privātzemes stūrīša. Vajadzēja paiet turpat pusgadsimtam mokās, ciešanās, zvērībās un upuros, lai sarkano smadzenes sāktu domāt citādi. Ar militāro spēku vai pat tā zināmu pārsvaru nepietiek, lai uzdrīkstētos reālizēt agresīvu mērķi, kāda komūnistiem nekad nav trūcis, jo tas ir ciešā sakarībā ar viņu doktrīnu un nolūkiem. Ir vajadzīga un nepieciešama arī saimnieciskā stabilitāte un veselīga valsts dzīve, kas dod iedzīvotājiem pietiekamu iztiku, apmierinātību un visnepieciešamāko ikdienas vajadzību reālizēšanu. No šī viedokļa raugoties, sarkanais milzis vēl joprojām stāv vājuma zīmē, un šāds stāvoklis arī neizbeigsies, iekams Kremļa spītmaņi un pārgudrie kaut ko atkal nepārņems no nolādētajiem rietumiem un kapitālistiskās sistēmas.

P. Grods

MIERA...

(Pārnesums no 1. lpp.)

Ziemeļvietnamas konference savukārt prasa gādāt, lai nekāda veida militāro palīdzību nesūtītu uz Dienvidvietnamu, — sākot ar kaŗavīriem un beidzot ar ieročiem un citiem kaŗa materiāliem. Tālāk Kopvalsts ministru prezidenti prasa apbusēju pamieru, lai varētu sagatavoties situācijas apskatei un atrisinājumam miermīlīgu sarunu ceļā. Šādu sarunu uzdevums būtu panākt sekojošo: izbeigt Vietnamas kaŗu; nodrošināt svešu kaŗaspēku izvākšanos no Vietnamas teritorijas; nodibināt starptautisku miera sargāšanas armiju, kas būtu padota Ženēvas noligumam; gādāt par Vietnamas neitralizāciju un eventuālu apvienošanu.

Britu kopvalsts ministru prezidenti nedomā, ka Vietnamas problēmu izdosies atrisināt militārā ceļā. Viņu uztverē kaŗa darbības turpināšana var novest vienīgi pie kaŗa paplašināšanās.

TĪRU TEPIĶUS un POLSTERĒTAS MĒBELES.

Tepiķi 6 c kvadrātpēdā, dīvāns un krēsls — $8.00.
Labs lietpratēja darbs.

Zvanīt vakaros WA 3—7768, S. SAKINS

Austrumos no Trentonas — 6 jūdzes rietumos no Vellingtonas — 1/4 jūdzi dienvidos no 33. lielceļa.

Pārdodama 100 akru lauksaimniecība ar labi uzturētu 7 istabu modernu māju ar eļļas apkuri. Liela kūts un šķūnis, vistu māja, liela garāža ar mašīnšķūni. Lauksaimniecībai visas nepieciešamās mašīnas. Īpašumu šķērso ar zivīm bagāta upe. Kultivēti 88 akri. Tuvu skolām un baznīcām. CENA $17.000.-

Tuvākai informācijai zvanīt K. KĀRKLIŅAM
ERIK KRAUS R. E.,
10 Eastwood Rd., Toronto 8,
darbdienās HO 3—8158, nedēļas nogalēs Wellington 399—5681